El Congreso de Trabajadores Rurales Apoya el Plan Agrario Eva Perón

(INFORMACION PAG. 3)

MOSCU EXPRESA DESACUERDO CON LA NOTA ALIADA PARA RESOLVER EL PROBLEMA ALEMAN

Insistiría en Mantener a los Germanos Alejados de Cualquier Alianza

DIOS ME PUSO SOBRE VUESTRA CIUDAD COMO A UN TABANO SOBRE UN NOBLE CABALLO PARA PICARLO Y TENERLO DESPIERTO (Sócrates)

EL DIARIO DE BUENOS AIRES PARA TODA LA REPUBLICA — Inscripto en el Registro Nacional de Propiedad Intelectual con el Nº 354.031

AÑO XXXIX — BUENOS AIRES, JUEVES 27 DE MARZO DE 1952 — Nº 13.468

TIEMPO inestable

22'3, a las 15

Presión: [illegible]. Humedad [illegible] por ciento y vientos del [illegible] a [illegible] kilómetros en la hora.

Pronóstico hasta mañana:

Capital Federal. — Algunas lluvias, mejorando mañana. Poco cambio de temperatura.

Deja, Sin Embargo, una Puerta Abierta para Otra Gestión

LONDRES, 27 (UP). — Trascendió que el ministro de Relaciones Exteriores del Soviet, Andrei Vishinsky, manifestó a los embajadores de las tres grandes potencias occidentales en Moscú que está en desacuerdo con la respuesta de Occidente a las proposiciones rusas para la conclusión del tratado de paz alemán pero que ha dejado una puerta abierta para nuevas gestiones.

Vishinsky hizo la primera apreciación de las notas occidentales cuando éstas le fueron entregadas en el Kremlin el martes. Dijo que las estudiaría, pero aclaró que, a primera vista, estaba fuertemente en desacuerdo con la línea general de la argumentación occidental, así como con sus detalles.

Probable contenido de la reacción rusa

Los diplomáticos occidentales anticipaban una pronta respuesta del Kremlin, que probablemente denunciará las notas occidentales como negativas y evasivas, hará resaltar la necesidad de proceder a la unificación de Alemania y persistirá en que se mantenga al gobierno alemán ajeno a la llamada alianza atlántica.

Divergencia en dos puntos de vista

Los diplomáticos occidentales también esperan que el Soviet reitere su presión para lograr la celebración próxima de conversaciones cuatripartitas, mientras que Occidente sigue decidido a no mantenerlas hasta que se hayan creado condiciones satisfactorias para efectuar elecciones libres y hasta que se haya creado un estado alemán que pueda participar en esas conversaciones.

Objetan en Bonn la gestión de Adenauer

BONN, 27 (AFP). — Varios miembros del bloque parlamentario cristiano-demócrata manifestaron viva oposición a la política del canciller federal Konrad Adenauer, cuando este último expuso el texto definitivo de la respuesta occidental a la nota soviética sobre Alemania, por considerar que Adenauer contribuyó personalmente a acentuar las reservas de las potencias occidentales a las proposiciones soviéticas.

Uno de los ministros, Jacob Kaiser, encargado de los problemas de la unidad alemana, propondría el restablecimiento de esa unidad y la apertura simultánea de las negociaciones de paz con la Unión Soviética, con la condición de que Moscú considere provisional la frontera del Oder y del Neisse. Este criterio de Kayser sería compartido por el presidente del bloque cristiano, Ernst Lemmer, y por Herbert Wehner, presidente de la comisión parlamentaria para los asuntos que interesen al conjunto de Alemania, de filiación socialdemócrata.

Primera reacción de Alemania Oriental

BERLIN, 27 (AFP). — "La respuesta de las tres potencias occidentales a la nota soviética constituye una tentativa manifiesta de querer eludir las negociaciones sobre el tratado de paz y el restablecimiento de la unidad alemana".

Tal es, según la agencia informativa alemana bajo control soviético, la opinión que prevalece en los círculos políticos alemanes.

Comentarios sobre la nota occidental

BERLIN, 27 (AFP). — Los diarios del sector soviético publican algunos comentarios sobre la respuesta de las tres potencias occidentales a Moscú sobre Alemania, siendo el tono general de esos comentarios poco favorable a las tres naciones que ellos acusan de haber querido eludir las negociaciones con la Unión Soviética.

Restablecimiento de la unidad alemana

El órgano del partido Nacional-demócrata, "National Zeitung", estima que "la fraseología de las potencias occidentales no puede engañar a nadie sobre el hecho de que los Estados Unidos, verdaderos inspiradores de esa contestación, no quieren hablar ni del restablecimiento de la unidad alemana ni de un tratado de paz con Alemania, sino que solamente tratan de eludir la solución pacífica del problema alemán".

Proposiciones constructivas

También el "Berliner Zeitung", órgano del partido Socialista-comunista [illegible], desafía a las tres potencias occidentales instándolas a que presenten proposiciones constructivas tales como lo hizo Rusia ya que ellas no aceptan el plan propuesto por la URSS. Asimismo ese diario acusa a las tres naciones occidentales de querer fomentar el rearme de Alemania e integrarla en la comunidad europea, es decir en el Pacto del Atlántico bajo el comando norteamericano. Finalmente el diario comunista declara: "El pueblo alemán no se contentará con esa contestación y exigirá terminantemente una nueva respuesta positiva que tenga en cuenta a las cuestiones vitales para la nación alemana".

Trágico Saldo de un Incendio: 8 Muertos

SOMMERSET, Pensilvania, 27 (AFP). — Ocho personas, de las cuales 6 eran niños, perecieron carbonizadas en un incendio que estalló en una granja de Pensilvania.

El fuego se declaró en un edificio de tres pisos, que era habitado por un antiguo minero, padre de 14 hijos, de los cuales siete se encontraban en la casa en el momento de estallar el incendio.

Uno de los niños logró, felizmente, escapar a las llamas, arrojándose desde una ventana.

EMPRESA NACIONALIZADA - Esta mañana a las 11.30 el Estado tomó posesión de las instalaciones de la ex empresa Ultramar, Sociedad Anónima Petrolera Argentina, pasando así ésta a depender de Y. P. F. Asistieron al acto el ministro de Industria y Comercio, señor José Constantino Barro, y el subsecretario de Energía y Minería, señor Antonio Seremin. Durante la ceremonia fueron vitoreados los nombres del general Perón y Eva Perón.

El Gabinete Francés Aprueba y Justifica las Enérgicas Medidas del Residente en Túnez

Tirantez en Italia

ROMA, 27 (UP). — Después de las muchedumbres estudiantiles, son ahora los ex combatientes italianos quienes realizan manifestaciones populares para la devolución de Trieste.

Los estudiantes romanos después de tres días de ruidosos desfiles y de grescas, empezaron a volver a las desiertas aulas.

En Milán

En Milán los ex combatientes organizaron una gran concentración para esta noche en un parque céntrico, a fin de pedir que la zona angloamericana y la yugoslava de Trieste sean entregadas a Italia. La concentración, que fué autorizada por la policía, coincidirá con las horas de cierre de las fábricas. Para mañana los ex combatientes invitaron a la ciudadanía a concurrir a otra reunión similar en la Plaza del Pópolo.

Sacrificio de Italia

Los oradores recordarán que Italia perdió medio millón de soldados en la empresa de ganar a Trieste quitándola al viejo imperio austro-húngaro, en la primera guerra mundial. Italia, como miembro del eje, perdió el control de Trieste por el tratado de la segunda guerra mundial. En 1948 EE. UU., Francia y Gran Bretaña declararon formalmente que Trieste debía ser devuelta a Italia.

Una amenaza

ROMA, 27 (AL). — Los nacionalistas italianos amenazaron hoy con enviar "batallones de liberación" para salvar a Trieste de todo peligro foráneo". El secretario general del Partido Nacionalista italiano señor Vicenzo Caputo declaró que los "batallones de liberación" ya están en formación.

Carta a De Gásperi

En carta dirigida al primer ministro De Gasperi, Caputo afirma que los nacionalistas italianos "no tolerarán la influencia extranjera en el sagrado suelo italiano de Trieste". Agrega que "al primer indicio de peligro en Trieste".

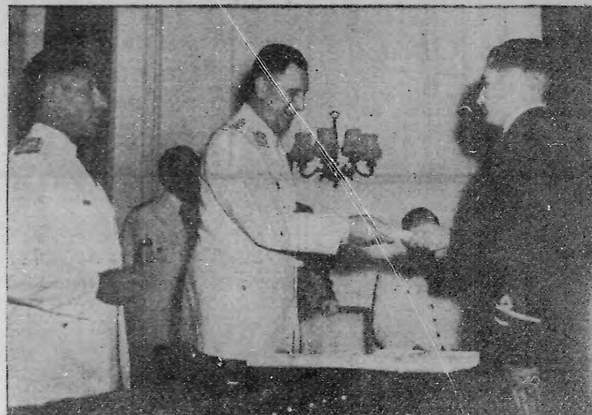

SUBOFICIALES ASCENDIDOS. *El primer magistrado de la Nación, general Juan D. Perón, entrega su despacho de alférez a uno de los veinte suboficiales de Aeronáutica recientemente promovidos al grado de oficial, de acuerdo con la ley 13996 para el personal militar, durante el acto realizado esta mañana en el Círculo de Aeronáutica.* — (Información en la página 2)

Produjéronse otros Actos de Violencia

PARIS, 27 (UP). — El presidente Vincent Auriol y sus ministros redactaron una nueva nota para el bey de Túnez y delegaron en dos de los ayudantes de la presidencia la misión de llevarla personalmente al gobernante tunecino.

Jean Forgeot, secretario general de la presidencia, y Jacques Koscusko Morizet, director del gabinete personal de Auriol, fueron encargados de volar a Túnez esta tarde, para presentar la respuesta del presidente a la protesta del bey por el arresto del primer ministro Mahomed Chenik y otros ministros tunecinos.

Realizóse aquí una reunión de emergencia de tres horas, dedicada enteramente a estudiar la explosiva situación en el protectorado.

Aprueban las medidas adoptadas

El texto de la respuesta de Auriol no fué revelado, pero Raymond Marcellin, vocero oficial del gobierno, dijo que los ministros consideraban que las enérgicas medidas tomadas en los últimos dos días por el residente general en Túnez, Jean Hauteclocque, estaban "completamente justificadas".

Se avecinan dificultades

Entretanto, se avecinan dificultades en la Asamblea Nacional, donde muchos diputados reclaman un debate inmediato sobre las medidas tomadas en Túnez. Ayer, el diputado socialista Robert Verdier presentó una interpelación al gobierno sobre los sucesos de los los últimos días.

Situación confusa

PARIS, 27 (AFP). — Al término del consejo de ministros restringido que se reunió esta mañana para aprobar la respuesta del presidente Vincent Auriol al mensaje que le dirigió el bey de Túnez, un vocero oficial reveló a la prensa que las medidas adoptadas en Túnez por el residente de Francia, señor Hauteclocque, habían sido aprobadas por el gobierno, ya que ellas eran perfectamente justificadas debido a la situación confusa que reina en ese territorio desde el comienzo del año.

Los atentados registrados

Indicó que en el sólo período comprendido entre el 15 de enero y el 23 de marzo se registraron en el territorio tunecino los siguientes atentados:

Cincuenta y cinco agresiones contra coches particulares, 15 agresiones contra líneas ferroviarias, 82 actos de sabotajes contra propiedades y obras públicas, 27 actos de sabotajes contra cañerías de agua, 6 contra transformadores, 11 contra instalaciones del correo, 7 actos de sabotaje contra puentes, 27 contra estaciones de bombeo, 123 contra líneas telefónicas y telegráficas.

Además han sido destruídos 646 postes telegráficos y han sido cortados 4.840 metros de hilos telegráficos. Por otra parte, se registraron 54 agresiones contra militares, patrullas de policía y centinelas, 15 atentados contra vehículos militares y 16 agresiones contra cuarteles.

En ese mismo período se registraron las siguientes víctimas:

Muertos: 16 civiles y 9 militares.

Heridos: 10 civiles y 32 militares.

Exponen al Bey las reformas

TUNEZ, 27 (AFP). — El residente general francés, señor Jean de Hauteclocque, expuso al bey de Túnez el programa de reformas elaborado por el gobierno francés y le pidió que se pronuncie acerca del fondo del problema, para poner rápidamente término a la situación actual.

Contestación evasiva

TUNEZ, 27 (UP). — El bey Sidi Mahomed Al Amin dió una contestación evasiva al residente general, que pedía audiencia para discutir la formación de un nuevo gabinete que reemplazara al de Mahomed Chenik, arrestado por las autoridades francesas el miércoles, junto con otros tres ministros tunecinos.

Nuevos actos de violencia

TUNEZ, 27 (UP). — Soldados franceses y policías armados con ametralladoras formaron un apretado cordón alrededor de esta ciudad en la madrugada de hoy, después de tres atentados con bombas y otros estallidos de violencia que se produjeron en el descontento protectorado norafricano.

Las violencias han sido las primeras desde las revueltas nacionalistas de enero y febrero, en que más de ochenta personas resultaron muertas y cien heridas. Siguen a la declaración francesa de ayer, que estableció el estado de sitio en el protectorado, habiendo sido arrestado el primer ministro tunecino y otros jefes nacionalistas.

Una bomba fué lanzada a la entrada de la oficina de Correos de Túnez poco antes del toque de queda. No hubo víctimas, quedando dañado un edificio. En Sousse, la cuarta ciudad de Túnez, a 125 kilómetros al sur de la capital, fueron arrojadas dos bombas contra un almacén, siendo atacado a tiros un centinela.

Inglaterra Abandonaría Suez

Pactarán Defensas del Medio Oriente

EL CAIRO, 27 (UP). — El Irak ha persuadido a Gran Bretaña para que acepte el principio de la evacuación de la zona del canal de Suez, según expresa el diario "Al Ahram".

Este órgano dice que el primer ministro del Irak, Nouri El Said bajá, convenció a Gran Bretaña para que emitiera una declaración en ese sentido después de la primera entrevista con los egipcios.

Pacto del Medio Oriente

"Al Ahram" atribuyó al regente del Irak, Abdul Illah, el haber tomado la iniciativa para las gestiones que ocasionaron el anunciado acuerdo, y dice que ese país quiere que todo acuerdo que se concierte sobre la defensa del Medio Oriente se base en el pacto de Seguridad Arabe.

Además Irak consideraría que las fuerzas militares egipcias no deben prestar servicio fuera de sus propias fronteras, y que Occidente debe suministrar armas a las fuerzas militares árabes.

Evacuan más aldeas

ISMAILIA, 27 (AL). — Las tropas británicas que ocupaban Kafr Abdu comenzaron la evacuación de esa ciudad cercana a Suez. Los británicos se habían instalado en ellas desde el estallido terrorista de enero pasado.

Dentro de dos días, según declaraciones de un vocero del cuartel general británico, los habitantes que vivían en esa localidad y que habían sido expulsados por los soldados, podrán volver a la misma.

Actitud del Wafd

EL CAIRO, 27 (AFP). — El partido Wafd, que fué arrojado del poder después de los motines en la capital egipcia de enero último, resolvió participar en las próximas elecciones legislativas y pedir al gobierno la supresión de la ley marcial.

Estrelláronse Dos Aviones

TUCSON (Arizona), 27 (UP). — Un montón de hierros retorcidos y un punto quemado señalan la zona desértica donde un bombardero B-29, con ocho ocupantes, se estrelló y ardió ayer tarde. Los testigos del aeropuerto central, cerca de la base Davis-Monthan, dijeron que el aparato se aproximaba para descender cuando cayó desde escasa altura, desplomándose a tierra. Todos los ocupantes han muerto. El avión efectuaba un vuelo de rutina.

Estrellóse otro avión

EL PASO (Texas), 27 (P). — Perecieron cuatro personas al estrellarse un avión particular en las montañas, a 130 kmts. de aquí, dentro de territorio mexicano.

Ofensiva en Hanoi

SAIGON, 27 (AFP). — Fuerzas de tierra, mar y aire han iniciado una acción de gran envergadura contra varios núcleos de infiltración comunista en el territorio de Indochina. Manda personalmente las tropas el general de Linares. La aviación francesa recientemente reforzada por nuevas unidades, atacó intensamente la carretera estratégica que desde el valle del río Rojo conduce a la frontera china, y que es utilizada por los comunistas para recibir substancial ayuda en armas, municiones, equipos y abastecimientos.

Operación "Mimosa"

Los primeros resultados de esta vasta operación, llamada "Mimosa", ha sido la dispersión de importantes grupos de guerrilleros comunistas y el apresamiento de un número indeterminado de prisioneros.

Especial para CRITICA. Por LEROY POPE. (Transmitido por UP.)

Revela Desconfianza la Respuesta Occidental

NUEVA YORK, 27 (Especial). — Una gran desconfianza hacia Rusia y hacia los alemanes se lee entre las líneas de la respuesta de las tres potencias occidentales a la proposición soviética sobre Alemania.

La nota parece decir: "No confiamos lo suficiente en Rusia como para concertar acuerdo alguno con ella en estos momentos, debido a la forma en que ha obrado en Corea y Europa oriental. Y no confiamos en los alemanes lo bastante para permitirles tener fuerzas armadas y completa libertad, a menos que Alemania integre primeramente la comunidad de Europa occidental."

Aunque a los franceses no les entusiasma la idea de que Alemania forme parte de la Organización del Tratado del Atlántico Norte, les ha aterrorizado la propuesta soviética de que se unifique y arme a ese país y se le prohiba incorporarse a la O.T.A.N.

La nota aliada deja sentado que las potencias occidentales no aceptarán como definitiva la nueva frontera oriental de Alemania, según reclaman los soviets, e indica que se reservarán el derecho de plantear la cuestión de los ejércitos rusos en los países satélites antes de acceder a poner término a la ocupación de Alemania.

La primera condición que imponen los aliados es la realización de elecciones libres, supervisadas por las Naciones Unidas, y la formación de un nuevo gobierno alemán, que participaría en las negociaciones para la firma del tratado de paz.

En Estados Unidos se considera que Rusia no aceptará tales términos, y si bien ello podría causar desilusión entre los alemanes, los comentarios periodísticos de Alemania occidental indican que allí se recibió la propuesta soviética con mayor escepticismo aún que en las potencias aliadas.

Cada Mujer Hacendosa Dueña de Casa, Debe Contribuir al Exito del Plan

HOY

LLEVA usted cambio en el bolsillo? La economía familiar se maneja con lo que en todos los sistemas se conoce por "moneda menuda", ya sean pesos chicos o niqueles. Uno de los trastornos más comunes, que altera la rapidez de las pequeñas transacciones, se produce cuando el vendedor alega que no tiene vuelto. Entonces es conveniente que todas las amas de casa tengan siempre en su cartera cambio. Y habrá desaparecido uno de los pretextos usuales que usan los que oponen a todo reproches y obstáculos fácilmente subsanables.

ESE terrible malévolo [illegible]

LASTIMA grande que esta lluvia de ahora —beneficiosa en muchos aspectos— en el campo y ciudades— no hubiese caído antes. Desde hace varios días el cielo gris nos equilibra en parte de la humedad pasada, en que el verano se obstinó con su calor y su humedad. Se ha dicho que los porteños sobreviven, debido a este último fenómeno característico de casi todo el año. Sin embargo, en 1833, el capitán Head —uno de los hombres que dejó memorias interesantes sobre estas tierras—, expresaba, respecto a la humedad ya característica, que los habitantes viven en ella "sin quejarse de reumatismo o ser víctimas del frío, y tienen, por cierto, aspecto de ser más robustos y sanos que los moradores de regiones más secas". No deja de ser un consuelo.

B[illegible]

SE consume más pescado. Lo que importa una política culinaria más racional en el seno de cada casa y las indudables ventajas para el organismo. El pescado es rico en fuerza. Su poder alimenticio queda comprobado por este solo hecho: hay zonas en el mundo cuyos habitantes no conocen casi otra carne que la de pescado y aguantan eficazmente los rigores de la naturaleza, dueños de una energía física ponderable.

MUCHOS porteños [illegible]

ESA mujer bellísima, sencillamente vestida, que hemos visto pasar por la calle, nos recuerda lo que le pasó a Darwin cuando estuvo pernoctando en una estancia, cerca de Buenos Aires. Entre varias preguntas astronómicas de una rueda de curiosos cultos, surgió una: "¿Cree usted que hay en el mundo mujeres más hermosas que las porteñas?" "No" repuso Darwin. "¿Y que usen peinetones más grandes?" "Tampoco", replicó el naturalista famoso.

1845 El día 27 de marzo de 1845 se libra la batalla de India Muerta, en la margen derecha del río Sarandí, en el Uruguay. [illegible] ... como Mantilla, en su Historia, tomo II, capítulo XIII.

Costumbre

—Por lo general, los náufragos que quieren ser vistos suelen atar un paño de color claro en lo alto del mástil.

HOMENAJE A CRONISTAS EN EL M. DE EJERCITO

En la sala de periodistas del Ministerio de Ejército tuvo lugar esta mañana la inauguración de la galería de retratos de los cronistas especializados en asuntos militares. En nombre del titular de la cartera, habló el coronel Blás A. Lorusso, quien señaló la justicia del homenaje que se tributa a los eficaces colaboradores del Ejército.

Fijan Nuevo Horario de Labor en los Establecimientos Docentes

Perón Hizo Entrega de Diplomas y Sables a los Nuevos Alféreces

Se Realizó el Acto en el Círculo de Aeronáutica

SE realizó hoy en el Círculo de Aeronáutica el acto de entrega de los diplomas y los sables a los ex suboficiales ascendidos al grado de alféreces, por reciente decreto del Poder Ejecutivo nacional.

Asistieron al mismo el presidente de la República, general Juan Perón; los ministros de Defensa Nacional, general Humberto Sosa Molina; de Ejército, general Franklin Lucero; de Aeronáutica, brigadier mayor Juan I. San Martín; de Interior, señor Angel G. Borlenghi; de Agricultura, ingeniero Carlos Emery; el presidente provisorio del Senado, contraalmirante Alberto Teisaire; el titular de la Cámara de Diputados, doctor Héctor J. Cámpora, y el gobernador electo de la provincia de Buenos Aires, señor Carlos V. Aloé y altos jefes y oficiales de las fuerzas armadas.

Llega el presidente

Aproximadamente a las 11, hizo su entrada en el Círculo de Aeronáutica el jefe del Estado, general Perón, acompañado por el señor Carlos V. Aloé, y el edecán de servicio. Rindieron los honores de estilo efectivos de las fuerzas aéreas con bandera y banda.

El general Perón fué recibido en el hall de entrada por el titular del Departamento de Aeronáutica, brigadier mayor Juan I. San Martín y otras altas autoridades militares.

Se inicia el acto

Posteriormente el primer magistrado y los ministros del Poder Ejecutivo, tomaron ubicación en el estrado principal del salón de actos de la entidad, iniciándose la ceremonia con la ejecución del Himno Nacional, que fué coreado por todos los presentes.

Finalizada la canción patria, un oficial de la fuerza aérea dió lectura al decreto de ascenso de los nuevos alféreces.

Seguidamente usó de la palabra para referirse al significado del acto, el ministro de Aeronáutica, brigadier mayor Juan I. San Martín.

Discurso de San Martín

Expresó el ministro de Aeronáutica, brigadier mayor Juan Ignacio San Martín, que "estructura la disciplina militar, la realización de actos solemnes en los que se reviven los fastos de la historia y los hechos de armas de la patria".

Añadió que la ceremonia era "la consagración positiva, la efectiva aplicación en la institución armada, de los principios sabios que gobiernan la vida institucional de la República. Me refiero a la Justicia Social que la Constitución Nacional impone como mandato integral en la vida de relación de los ciudadanos de la patria".

Viejos y probados soldados

Manifestó luego el ministro: "La Aeronáutica se honra en ser la primera fuerza armada que consagra como nuevos oficiales a viejos y probados soldados. La oportunidad está concedida y la aspiración lograda. A cargo queda ahora, de esta primera promoción de suboficiales a oficiales y de todas las que le sucedan, de confirmar el acierto y razón de nuestra decisión, acreditando insobornable solidaridad a la institución a que pertenecen, prestando acendrada dedicación a sus funciones, perfeccionando su preparación profesional, manifestando, en fin, estrecha unión con el cuadro de oficiales al cual se incorpora".

Entrega de diplomas y sables

Acallados los aplausos que rubricaron las palabras del ministro, el general Perón, acompañado por éste, procedió a hacer entrega personalmente, de los sables y diplomas a los nuevos oficiales, dándose con ello por terminada la ceremonia.

El primer magistrado se retiró alrededor de las 11.40.

NO DICTARAN CLASES LOS SABADOS EN ENTRE RIOS

PARANA, 27 (C.). — El P. E. de la provincia suscribió un decreto suprimiendo el sábado como día hábil de clase en todos los establecimientos dependientes del Ministerio de Educación de Entre Ríos.

PROMOVIDOS. — Durante la ejecución del Himno Nacional, en el acto que tuvo lugar esta mañana en el Círculo de Aeronáutica, aparecen aquí los veinte suboficiales promovidos al grado de alférez, medida progresista inspirada por el general Perón, teniendo en cuenta condiciones de carácter, inteligencia y patriotismo

Fijan Normas para los Practicantes

Conforme con las tramitaciones efectuadas oportunamente por la Universidad de Buenos Aires en el sentido de que los alumnos egresados de la Facultad de Ciencias Médicas pueden actuar como practicantes en los policlínicos dependientes de la comuna, el intendente municipal aceptó ese temperamento.

Mediante un decreto originado en la Secretaría de Salud Pública fué aceptada la propuesta del director de la Universidad, disponiendo además que ese organismo presentará anualmente una lista de los alumnos egresados con el fin de considerar su designación para ocupar los cargos de practicantes.

Una comisión integrada por representantes de la Facultad e Intendencia Municipal considerará los detalles necesarios para el mejor cumplimiento de esta disposición que permitirá reforzar los servicios asistenciales.

HABLA EL MINISTRO. — El titular de la cartera de Aeronáutica, brigadier mayor Juan I. San Martín, dirige la palabra a los veinte suboficiales a quienes se entregaron esta mañana los despachos de alférez, grado al que fueron promovidos de acuerdo al moderno y justiciero criterio peronista de las jerarquías militares

Suprimen el Sábado Como Día Hábil Para Dar Clase

DE acuerdo con lo dispuesto oportunamente por decreto del Poder Ejecutivo, por el que se suprime el sábado como día hábil escolar, el titular de la cartera de Educación de la Nación suscribió una resolución por la cual organiza la jornada escolar conforme al plan de trabajo establecido, de lunes a viernes, en los establecimientos de enseñanza dependientes de esa secretaría de Estado. Los horarios que regirán la labor de las distintas casas de estudio son los siguientes:

Enseñanza primaria

En las escuelas primarias que funcionan con uno o dos turnos, se han fijado 5 clases por día en lugar de 4, de las cuales 2 serán de 35 minutos y 3 de 40, siendo la hora de entrada a las 8 y la de salida a las 11.50, para los turnos de la mañana, y de 13 a 16.50, para los de la tarde. En las escuelas que funcionan con 3 turnos, el de la mañana se iniciará a las 8 y finalizará a las 10.50; el intermedio, de 11.5 a 13.55, y el de la tarde de 14.10 a 17.

Escuelas al aire libre

En las escuelas al aire libre, se mantendrá sin variantes su organización y horario, no obstante la supresión del sábado.

Las actividades en los jardines de infantes se cumplirán de lunes a viernes; en el turno de la mañana, de 8.30 a 11.30, y en el de la tarde, de 13 a 16.20, sin variar su organización actual.

En las escuelas de adultos, militares y carcelarias se mantendrá su actual sistema de funcionamiento, por cuanto las mismas no desarrollaban tareas los sábados.

Enseñanza secundaria

En los Colegios Nacionales, Liceos de Señoritas y Escuelas Normales, se aumenta en los turnos de la mañana y de la tarde a seis el número de clases, disminuyéndose a 40 minutos la duración de cada una de ellas. Los horarios serán de 7.45 a 12.15 y de 13 a 17.30. En el turno de la noche auméntase el número de clases por jornadas, en lugar de cinco, como en la actualidad, a seis, fijándose la hora de entrada a las 19 y la de salida a las 23.25.

En las escuelas de Comercio se mantendrán las mismas disposiciones que las establecidas para los colegios Nacionales, Liceos de Señoritas y Escuelas Normales, en los turnos de la mañana y tarde. En el turno nocturno se aumentará el número de clases, siendo de cinco en lugar de cuatro, de primero a cuarto año, y de seis en vez de 5, de 5º a 6º año. La hora general de entrada fué fijada a las 19, y la de salida a las 22.45 para 1º y 4º año, y a las 23.25 para 5º y 6º.

En los cursos de aplicación de las Escuelas Normales se aumentó el número de clases por jornada; de primero a tercer grados, a cinco en lugar de cuatro; de cuarto a sexto grados, de cuatro a cinco, tres veces por semana y de cinco a seis dos veces por semana.

Enseñanza industrial

En las Escuelas Industriales se mantendrá la duración de las clases de 45 minutos y su hora de iniciación, a las 7.45, pero la tarde libre que tenían los alumnos en el curso de la semana será suprimida para compensar la mañana del sábado, desarrollándose la tarea escolar diaria, teórica y práctica en dos períodos iguales, uno por la mañana y otro por la tarde, de cuatro clases cada uno. En el turno de la noche se mantendrá la actual duración de cuarenta minutos, pero se modificará la iniciación de las mismas, que será a las 19. En el ciclo superior se aumentará una clase diaria de lunes a viernes para compensar las cinco horas del sábado, funcionando así con seis clases por jornada. Los cursos nocturnos de perfeccionamiento, como no tenían tareas los sábados, no modifican su actual funcionamiento.

Las escuelas industriales regionales mixtas mantendrán su clase de cuarenta y cinco minutos y la iniciación de las mismas a las 7.45, pero la tarea que se desarrollaba en un turno se efectuará de lunes a viernes, en tres días de seis clases y dos de cinco. Las ocho clases de trabajo de taller para los varones y de economía doméstica y corte y confección para las mujeres, se desarrollarán a razón de cuatro clases en el otro turno de aquellos días en que se dictan cinco clases teóricas. El turno para las artes prácticas podrán ser por la mañana o por la tarde, según convenga.

En las escuelas profesionales de mujeres se disminuye a 40 minutos la duración de las clases, debiéndose dictar 6 clases diarias. No se modifica la hora de entrada.

Se mantendrá la duración de cuarenta y cinco minutos para las clases en las Escuelas Normales de Maestros Regionales, siendo la hora de iniciación de las clases a las 7.45.

No se modificará la actual forma de funcionamiento ni horarios de las Misiones Monotécnicas para varones y de Cultura Rural y Doméstica para mujeres.

Dada la índole de las actividades del taller granja, cultivos, industrias regionales que se desarrollan en las Escuelas Industriales, Industriales Regionales, Maestros Normales Regionales, misiones Monotécnicas, y de Cultura Rural y Doméstica, la Dirección de Enseñanza Técnica ha sido autorizada para fijar, sin que sea modificada la duración de las clases, la hora de la iniciación de las actividades de cada turno, así como la duración de la pausa entre ellos.

Inaugurarán el Busto del Cabo Mayor Farina

MAÑANA, en horas de la mañana, se descubrirá en la Agrupación Blindada 2, sita en Campo de Mayo, un busto del cabo mayor Miguel Angel Farina, que falleciera en los sucesos del 28 de septiembre de 1951.

Al acto, al que ha sido invitado el presidente de la Nación, general Perón, concurrirá el ministro de Ejército, general Lucero y otras altas autoridades civiles y militares.

Posteriormente se hará una visita a las instalaciones de la Escuela de Infantería.

Perdurará por el Resto de Nuestro Siglo la Obra de Perón, Afirman en Colombia

BOGOTA, 27 (AFP). — *"Quienes visitan la Argentina a cualquier título, regresan afirmando que lo que allí está ocurriendo es algo de mucha importancia, en el sentido de la justicia social, y que ya en el estado actual de las realizaciones el gobierno del general Perón ha creado una conciencia cívica que influirá en ese pueblo por el resto del siglo XX".*

Tal es lo que expresa el matutino conservador "Eco Nacional", dirigido por Carlos Vesga Duarte y fundado por Gilberto Alzate Avendaño, en un editorial titulado "Perón y América".

Sentido justicialista

"El justicialismo —agrega el citado diario— no es una mera palabra de combate, sino un sentido criollo de la vida, que tiene diversos aspectos creadores, los cuales van desde el afán de fundar en el pueblo la costumbre de un standard de vida alto, hasta grandes iniciativas de previsión social que asombra a todos los visitantes de la Argentina".

Gobierno popular

Afirma "Eco Nacional" que cualquiera sea el concepto que se tenga del general Perón y de su gobierno, nadie se atreve a negar su popularidad, en el sentido de que es un gobierno que se preocupa por su pueblo y lo sirve, no con palabras, sino con hechos".

Concluye el matutino bogotano: "En lo económico, pocos pueblos habrá tan bien nutridos como la Argentina; en cultura, Buenos Aires sigue siendo el mayor mercado de libros, y en lo político, porque se opera la ascensión de las masas al poder de que hablaba Ortega y Gasset, cumpliéndose así, con menores perturbaciones históricas, una perspectiva que ya nadie podría negar".

Organizóse la Comisión N. de Precios y Salarios

UNA prolongada reunión realizó la Comisión Nacional de Precios y Salarios. Se efectuó en el recinto del Consejo Económico Nacional y participaron en ella todos los miembros del organismo.

Luego de una extensa deliberación, aprobó el reglamento interno. Se establece por él que la conducción de dicha comisión será ejercida por un consejo ejecutivo, integrado por un representante de la Confederación General del Trabajo, otro de la Confederación General Económica y otro por los consumidores, quienes rotarán mensualmente en el desempeño de la presidencia. Dicho consejo, a su vez, se renovará cada trimestre, con lo que todos los representantes —patronales, obreros y consumidores— tendrán acceso a esas funciones.

Distribución de cargos

La distribución de los cargos y turnos de actuación, de acuerdo con las normas que establece el reglamento, se hizo por sorteo el cual fué practicado con intervención personal de todos los miembros.

Resultaron insaculados para integrar provisoriamente el Ejecutivo por el primer trimestre, los señores: Antonio Molina, representante de la Confederación General del Trabajo; Ramón J. Font, representante de la Confederación General Económica y Pedro Bardelli, representante de los consumidores. Lo presidirán ellos mismos en el orden expresado, cada uno por el término de un mes.

Tuvieron entrada en la reunión de esta tarde numerosos expedientes y presentaciones, que serán consideradas mañana, a las 16, en una nueva reunión de la Comisión Nacional de Precios y Salarios.

Será Recordado el Dr. Habid Estéfano

Con motivo de cumplirse el 3 de abril próximo el sexto aniversario del fallecimiento del filósofo y sociólogo, Dr. Habib Estéfano, la Comisión Americana de Homenaje al eminente intelectual fallecido, ha organizado numerosos actos recordatorios que tendrán lugar en distintas localidades de nuestro país y el extranjero. Asimismo, ha encomendado al escultor Ernesto Soto Avendaño un monumento al Dr. Estéfano, que será emplazado en uno de los paseos de esta capital, en un gran acto público.

EN EL HOGAR DE LA EMPLEADA. — La exquisita actriz mexicana María Félix visitó ayer las distintas dependencias de instituciones pertenecientes a la Fundación Eva Perón, sobre las cuales emitió calurosos elogios. La fotografía muestra a la gentil visitante firmando el Libro de Oro al término de la recorrida efectuada en el Hogar de la Empleada

María Félix Visitó Ayer Obras de la Fundación

SATISFACIENDO un anhelo expresado en ocasión de su arribo a nuestro país, la conocida actriz de cine María Félix tuvo oportunidad ayer de visitar algunas de las dependencias de la Fundación Eva Perón, que preside la esposa del primer magistrado. Las visitas fueron realizadas en horas de la tarde, concurriendo en primer término a la Ciudad Estudiantil, cuyas instalaciones recorrió en compañía del director del instituto.

La distinguida visitante se detuvo especialmente a conversar con los estudiantes universitarios alojados en las magníficas dependencias, quienes le explicaron cómo la acción benemérita de la señora Eva Perón les había permitido gozar de los beneficios de ese extraordinario establecimiento modelo. María Félix manifestó en tal oportunidad que no había hallado en ninguna parte del mundo nada que se asemejara a esta realización, y que sólo viéndola, como lo había hecho, era posible convencerse de su existencia.

En la E. de Enfermeras

Posteriormente se dirigió a la Escuela de Enfermeras de la calle Callao 1218, cuyas instalaciones y dependencias visitó con la directora de la misma. Nuevamente dió muestras de amiración por esta obra de la Fundación, que calificó en conceptuosos términos.

Por último, la señora María Félix visitó el Hogar de la Empleada General San Martín. Recorrió detenidamente sus diez pisos, lo mismo que los comedores del primer piso y planta baja. En el Libro de Oro de la institución dejó luego expresado como síntesis de su impresión: "Preciosa obra, señora de Perón".

La destacada actriz ratificó sus conceptos anteriores sobre la obra social de la señora Eva Perón. Las extraordinarias proyecciones de la misma —dijo— sólo eran posibles por la mística y el fervor peronista de su creadora y animadora, que había sabido, asimismo, infundirlos en cuantos actúan como colaboradores o beneficiarios.

"La Razón de mi Vida"

Esa impresión la había recibido, al escuchar las opiniones de los alumnos de la Ciudad Estudiantil y de las jóvenes que estudian en la Escuela de la Fundación, que hablaban con emocionado acento de lo que significaban para ellos estas extraordinarias creaciones de la señora Eva Perón.

Agregó que en su viaje en el Julio César, que la trajo a nuestro país, había tenido la oportunidad de leer el libro "La Razón de mi Vida", que le había impresionado por su sencillez, su franqueza y las magníficas cosas que en él se expresan.

La señora María Félix manifestó que en la próxima semana continuará visitando otras obras de la Fundación, y reiteró al subsecretario de Informaciones su deseo de conocer personalmente a la señora Eva Perón.

Nuevas Funciones en el Teatro Para Niños

LUEGO del éxito obtenido que acompañó la semana pasada, la reanudación de las funciones que organiza en el teatro Enrique Santos Discépolo la Subsecretaría de Informaciones de la Presidencia de la Nación, esos espectáculos infantiles continuarán el sábado y el domingo próximos en la sala mencionada.

Para las funciones del sábado, las boleterías estarán abiertas desde mañana a las 10, y para las del domingo, el sábado a partir de la misma hora.

Los espectáculos darán comienzo a las 15.30, advirtiéndose a los poseedores de localidades numeradas que perderán todo derecho a las mismas en caso de llegar luego de la hora indicada.

Informan Normas de Contabilidad

La Superintendencia de Seguros de la Nación, dependiente del Ministerio de Hacienda dió a conocer la copia de la resolución Nº 2277 por la que se pone en vigencia el Plan de Cuentas y Normas Uniformes de contabilidad para sociedades anónimas de jurisdicción nacional y provincial y sucursales y agencias de entidades extranjeras.

Los citados elementos tienden a implantar planes uniformes con miras a lograr una mejor organización de las compañías y facilitar las inspecciones de la citada Superintendencia de Seguros.

Dr. E. CARRANZA
Asuntos de Familia en MEXICO y URUGUAY
INFORMES GRATIS
576-Esmeralda-582-35-1983

MILONGA de SEGISMUNDO FINANZA

Por ALBERTO VACCAREZA

Países necesitados
les propuso hipotecar
Segismundo, por ganar,
a otros "cables pelados".

Y como no ha de cumplir
ni uno —añadió Segismundo—,
porque de este caos profundo
no los salvará ni Dios,
en poco tiempo los dos
seremos dueños del mundo.

—¡No me conviene el negocio!
—contestó entonces García—,
y hasta le aconsejaría
que ni en roma lo haga usted,
porque yo ya lo intenté
y me han dejado en la vía.

Esto viene a demostrar,
a salvo de todo error,
que no hay cantidad mayor,
y en cualquier tiempo que sea
hay donde uno "macanea"
otro más macaneador.

No obstante, siguió Finanza
con su aventura quimérica,
y tras una lucha homérica
por adquirir el pasaje
inició un absurdo viaje
por los países de América.

Fracasado en sus intentos,
y ya concluída la guerra,
pasó a Francia y a Inglaterra,
hasta que de aquel Estado,
por obra del consulado,
pudo volver a su tierra.

Y aquí otra vez al influjo
de su sueño sempiterno,
al cabo del otro invierno
lo acometió la ocurrencia
de gestionar una audiencia
para ayudar al gobierno.

En un vasto memorial
de su ardiente inspiración
expuso la situación
financiera, y dió su norma
como la única forma
de combatir la inflación.

Y la única forma era
poner toda la confianza
y el dinero en la balanza
niveladora de ese hombre
que lleva el ilustre nombre
de Segismundo Finanza.

(CONTINUA MAÑANA)

LA LEY DE JUBILACIONES APROBARON EN SAN LUIS

SAN LUIS, 26 (Télam). — La cámara de representantes de la provincia, reunida en sesión extraordinaria, aprobó las modificaciones a la ley de jubilaciones de la provincia. Determínase que el monto básico mensual que percibirá cada jubilado, no será inferior a los 250 pesos. Se dió entrada también a proyectos sobre arancel de los escribanos y reglamentación de la tarea que cumplen los ingenieros.

LA FORTUNA
SOCIEDAD ANONIMA ARGENTINA DE AHORRO Y PREVISION
CONVOCATORIA

Por resolución del Directorio, se convoca a los señores accionistas a Asamblea General Extraordinaria, la que tendrá lugar el día 14 de abril de 1952, a las 11 horas, en el local de la sociedad, Avda. de Mayo 776.

ORDEN DEL DIA:
1º Designación de dos accionistas para firmar el acta.
2º Consideración del estado económico-financiero de la sociedad.
3º Reforma de los estatutos sociales, artículo 2º, 3º y 18º.
4º Reducción del capital integrado, integración y emisión de las nuevas series.

Buenos Aires, marzo 13 de 1952.
El Directorio.

NOTA. — Los señores accionistas que deseen asistir a la Asamblea o hacerse representar en ella, deberán depositar sus acciones hasta tres días antes del fijado para su celebración, en las cajas de la Sociedad, Avda. de Mayo 776, o un certificado del depósito de la misma en un Banco.

C. 20-3. V. 3-4.

JOSE BERSAGGI
SARMIENTO 632 — T. E. 30-4365

JUDICIAL. Por disposición del señor juez nacional en lo Civil de la Capital Federal, Dr. Horacio R. Sirgmann, secretaría Nº 49, se hace saber por diez días que en autos: "Rodríguez Collazo, Genoveva c/Comelli de Morete, Alba Regina s/cobro hipotecario el martillero Sr. José Bersaggi venderá en pública subasta inmueble ubicado en el partido de Quilmes, paraje Ezpeleta, lote Nº 20 manzana 53 con frente a calle Uruguay entre las de Buenos Aires y Lavalle, el que mide: 10 mts. de frente al NO por 23 de fondo, sup. total 230 m2. —ad corpus— Base: $ 7.000.— m/n. al contado. El domingo 6 de abril, a las 17.30, sobre el mismo. Seña, 8 %; comisión, 3 %. — Buenos Aires, marzo 4 de 1952".

C. 26-3-52. - V. 3-4-52.

JUAN CRUZ VIDAL MOLINA
SARMIENTO 643 — T. E. 31 - 3924 y 3976

JUDICIAL: En San Miguel, partido Gral. Sarmiento.—140 lotes, desde 1.045 a 2.277,47 m.c. y con superficie total de 193.083,50 m.c., que forman parte del campo denominado "La Luz", según plano de subdivisión, confeccionado por el ingeniero civil don José S. Fernández. Base: $ 4.— el m.c., en 18 trimestres, sin interés y con opción. 11 lotes de la manzana 4; 12 lotes de la manzana 5; 3 lotes de la manzana 6; 6 lotes de la manzana 7; 8 lotes de la manzana 8; 30 lotes de la manzana 9; 23 lotes de la manzana 12; 8 lotes de la manzana 14; 11 lotes de la manzana 15; 2 lotes de la manzana 16; 22 lotes de la manzana 17, y 4 lotes de la manzana 22. EL DOMINGO 30 DE MARZO, a las 6 horas, en los mismos. CONDICIONES DE VENTA: 2 trimestres en el acto del remate, más la comisión de práctica; 2 trimestres dentro de los 30 días de aprobado el remate, y otros 2 trimestres en el acto de la escrituración. Por el saldo, que deberá abonarse por trimestres vencidos, a partir de escritura, deberá constituirse hipoteca en primer término, con garantía de los mismos lotes. Si los adquirentes pagaran al contado, gozarán de un descuento del 10 % sobre el saldo. Escrituras por ante el escribano don Pedro Saúl Briones, tan pronto estén despachados los certificados, siendo a cargo del comprador los gastos de escrituración. Venta ordenada por el señor juez nacional en lo Civil, doctor Pedro R. Speroni, secretaría autorizante, en el expediente Nº 1036, año 1951, s/ejecución hipotecaria. A cuenta del precio 2 trimestres. Comisión, 3 %. — Buenos Aires, febrero 21 de 1952.

C. 15-3-52. V. 29-3-52.

No Pague un Solo Centavo Más de lo que Marcan los Precios Oficiales

Parásitos Sociales: Rastacueros y Vagos

SI, por un lado, el hombre adinerado, o más precisamente el millonario, el gran industrial, puede alegar en defensa de la concentración de tantas riquezas en sus manos, que no todo es producto del trabajo ajeno, sino que también algo o mucho corresponde a su visión de negociante, a su actividad personal no pocas veces febril y absorbente, no sucede lo mismo, por lo general, con sus familiares y allegados, cuando los tiene. Estos, no solo gastan sin producir, derrochando ingentes sumas en diversiones, fiestas o caprichos, sino que también tienen a su servicio hombres y mujeres que desde todo punto de vista podrían dedicarse a tareas más útiles para la colectividad, que cepillar jaquets o descorchar botellas de Pommery.

* * *

ASI, pues, si el "oligarca" constituye, en ese sentido (como en otros) un grave problema, mucho más serio es el planteado por los "rastacueros", vale decir, la gente que tiende a "figurar", a fingir, "tirando la casa por la ventana", una situación económica y social inexistente. Serviles imitadores de los verdaderos poderosos, su ridícula afición al esnobismo les impone, entre otras muchas cargas antieconómicas, un servicio numeroso al que, por supuesto, a duras penas pueden pagar. Y no se hable de las propinas dispendiosas, exhibicionistas, que representan una rémora en nuestra cultura, y continúan marchando contra la corriente general que, en ese sentido, es sensata y razonable y, por lo tanto, enemiga del derroche "snob".

* * *

ES necesario —insistimos— terminar con las exterioridades estúpidas que fomenta el servilismo rastacueril. Si es condenable el derroche del que posee, mucho más lo es el del que no posee lo suficiente como para "tirar la plata". Que el gesto más reprobado por el consenso público sea, simbólicamente, ése, tan difundido por la caricatura, de encender un cigarro con un billete de banco. Ahora bien: no basta, para restablecer de algún modo el equilibrio destruido por la "magnificencia" del rastacuero, eliminar lo crudamente dispendioso. También es necesario que, salvo casos de imposibilidad física, edad avanzada, etc., se tienda a cumplir ciertos trabajos por la persona que los requiere. Que el automovilista maneje su coche. Que la madre atienda a sus hijos. Que el hogar sea cuidado y gobernado por el ama de casa. Que el honesto ciudadano con afición a la jardinería no contemple, sentado, cómo su jardinero poda los rosales y forma los canteros; sino que él mismo cumpla esas tareas que por lo demás le son gratas. Todo esto, y lo que [illegible] de generalizarse [illegible] normas, no representa ninguna revolución en las costumbres. Simplemente, un mayor predominio de la sensatez sobre la [illegible] conciencia sobre el [illegible] cinismo oligárquico.

Pagarán el Lunes 31 a la Administración

EL Ministerio de Hacienda de la Nación ha dispuesto que la Tesorería General de la Nación entregue los fondos necesarios para que todo el personal del Estado, dependiente de la administración nacional y de los organismos descentralizados, cobre sus haberes por el mes de marzo el 31 del corriente. Dicha medida comprende tanto a las reparticiones de la metrópoli como a las del interior del país.

CONOZCA dictonel
"SU SECRETARIO ELECTRONICO"
La máquina de dictar impersonal más perfecta que jamás haya visto.
Demostraciones en ATRON Ltda.
URUGUAY 237 T. E. 32-2786

Bacalao a la vizcaína NO HAY?
entonces: MERLUZA PELAYO
PREPARADA ASI:
Corte finitas a lo largo cuatro cebollas medianas, cuatro tomates a lo ancho en forma fina y cuatro pimientos rojos en tiritas. Colóquense estos ingredientes en una cazuelita de barro, siguiendo este orden: una capa de cebollas, una capa de tomates, una capa de pimientos y así sucesivamente, cuidando que encima quede una capa de cebolla. Sobre todo esto agréguese una cucharada de perejil picado, un diente de ajo bien machacado, sal y pimienta al gusto. Hecho esto, cúbrase con el aceite que trae la lata de Merluza "PELAYO", mas dos cucharadas soperas de cualquier aceite bueno. Luego tápese la cazuela y déjese a fuego lento hasta que todo esté bien cocinado. Agréguele los trozos de Merluza "PELAYO", colóquese la cazuela al fuego durante cinco minutos y de inmediato sirva este exquisito plato.
Es esta una receta de "Natacha" para cuatro personas.
Y PARA TODOS LOS DIAS, RECUERDE LA VARIEDAD DE LAS EXQUISITAS CONSERVAS DE PESCADO "PELAYO"
CONSUMA MAS PESCADO

PONTIAC 51
MERCEDES BENZ
RURALES - PICK-UP - FURGONES - CAMIONES
CHEVROLET 51
RURAL - CONVERTIBLE - SEDAN CON O SIN POWER GLIDE
VOLKSWAGEN 51 - PONTIAC 50
MOTOCICLETAS
S.A.I.
Sociedad Americana de Intercambio
S. R. L. - CAPITAL: $ 500.000
IMPORTACION - EXPORTACION REPRESENTACIONES
967 CORDOBA 969

Gran Eco Popular Halla la Consigna Presidencial

El Congreso Rural Da su Apoyo al Plan Agrario

Mil Delegados Iniciaron Hoy las Deliberaciones

ESTA mañana quedó constituido el Primer Congreso de la Federación Argentina de Trabajadores Rurales, con asistencia de mil delegados de las cuatro grandes ramas que agrupan a los trabajadores del campo, es decir: colonos, quinteros, obreros y transportadores rurales.

El acto tuvo lugar en el teatro Enrique S. Discépolo, de esta capital. Luego de procederse a la elección de la mesa directiva, pasó el congreso a considerar el Plan Agrario Eva Perón, iniciativa de excepcional importancia y de extraordinarias proyecciones, de orden social para la consolidación de la independencia económica del país.

La mesa directiva

[illegible]

Discurso de Alonso

[illegible]

El Plan Eva Perón

[illegible]

Hacia una Federación única

[illegible]

Garantía de triunfo

[illegible]

La primera etapa

[illegible]

En el pago de Don Segundo

[illegible]

Invitación al presidente

[illegible]

Entusiasmo en Sta. Fe

[illegible]

RESERO AUTENTICO. — Marcial F. Barrera delegado al Congreso de la Federación Argentina de Trabajadores Rurales por los obreros rurales de San Antonio de Areco, los pagos de don Segundo Sombra. Barrera hizo declaraciones para CRITICA

COLONOS DE TANDIL. — Los agricultores Fernando Di Raddo, Emilio Sierra, José Pérez e Ireneo Costa, de Tandil, y José Granza, de Arroyo del Medio, durante la deliberación del Plan Agrario Eva Perón, en el Primer Congreso de la Federación Argentina de Trabajadores Rurales. Los nombrados en primer y último término hicieron el elogio del plan de recuperación del campo argentino por los auténticos trabajadores del agro

ESBOZA EL PLAN. — El presidente del Primer Congreso de la Federación Argentina de Trabajadores Rurales, señor José Alonso, haciendo uso de la palabra en la sesión realizada esta mañana en el teatro Enrique S. Discépolo. El dirigente gremial esbozó el Plan Agrario Eva Perón entre sostenidos aplausos y vítores de los congresales a Perón y a la abanderada de los trabajadores

Instituciones y Gremios Concretan sus Iniciativas

EL llamamiento formulado a toda la población de la República por el primer magistrado, general Juan Perón, ha recibido el más amplio y decidido apoyo popular, que adquiere perspectivas cada vez más definidas, las que se concretan en medidas tendientes a vigorizar la estructuración del Plan Económico 1952, para enfrentar las circunstancias adversas que se oponen a la completa recuperación económica y social conquistada merced a la labor desarrollada desde el gobierno por el jefe de Estado en su constante preocupación por la felicidad de todos los habitantes del país, sin distinción de razas, categorías y nivel social. Todos aquellos que trabajan por el engrandecimiento de la patria y el bienestar común, en sus puestos de lucha, la fábrica, el hogar, la escuela y todos aquellos lugares donde el trabajo ha adquirido una dignidad que nos honra, son pilares en que se apoya el futuro del país, mediante las virtudes del trabajo fecundo, la economía familiar y el ahorro previsor.

Economía en S. Pública

[illegible] ... funcionamiento de la repartición a las directivas del Plan Económico; en las mismas se harán responsables a los jefes y directores del ramo de producción impuestos a los empleados, instándolos a combatir y penar severamente el delito social del trabajo a desgano, la haraganería y el ausentismo. Las faltas de rendimiento, de calidad y de asistencia, serán, pues, severamente reprimidas, pudiendo llegar hasta la separación del cargo [illegible] ... Se fijó una reducción de un 30 por ciento en el consumo de energía eléctrica y gas, e igual porcentaje para la provisión de útiles de escritorio y de dibujo, papel, formularios y economato. Finalmente, se determinó cooperar con las instituciones bancarias oficiales en el fomento del ahorro.

En Trabajo y Previsión

[illegible]

O. de la Construcción

[illegible]

En Entre Ríos

[illegible]

Interés en Córdoba

[illegible]

U. P. Civil de la Nación

[illegible]

Prefectura N. Marítima

[illegible]

Obras Sanitarias

En la administración de Obras Sanitarias se han puesto en vigor una serie de normas destinadas a adaptar el [illegible]

Los madereros

Se constituyó en esta ciudad la Cooperativa de Productores de Maderas Terciadas, cuya finalidad tendrá por objetivo la supresión del intermediario, tanto en la adquisición de materia prima para las fábricas, como en la posterior distribución del producto, con lo que se llevará así un beneficio directo a los usuarios.

La comisión directiva de la Cámara Argentina de la Industria de Maderas Terciadas, al crear la cooperativa, se adhiere al movimiento de adhesión de todos los sectores populares al plan económico de 1952.

Aumentan los Premios Para Artes Plásticas

UNA prueba del interés que despierta en el general Perón y la señora Eva Perón la labor creadora de los artistas argentinos, es el reciente aumento de las recompensas en el Salón Nacional de Artes Plásticas, que triplican los montos establecidos en 1945 y casi duplican los de 1950.

Prosiguiendo con su política de estímulo a las artes y atendiendo las gestiones del Sindicato Argentino de Artistas Plásticos, adherido a la C. G. T., el Ministerio de Educación de la Nación, por intermedio de la Dirección General de Cultura, aumentó las recompensas en el Salón Nacional de Artes Plásticas, de acuerdo al siguiente detalle: Gran Premio Presidente de la Nación, de $ 15.000 a 20.000; Gran Premio de Honor, de 8000 a 15.000; el primer premio, de 6000 a 10.000; el segundo premio, de 2500 a 5000 y el tercer premio, de 1500 a 3000. Esta medida se une a las adoptadas el año pasado, creando dos nuevos salones de artes plásticas y al instituir numerosos nuevos premios y becas para artistas.

Directivas Sobre el Plan Dictará el General Perón

MAÑANA, a las 18, se realizará en el Salón de Actos de la Facultad de Derecho y Ciencias Sociales de la Universidad de Buenos Aires, una importante reunión de la que participarán todos los funcionarios de los ministerios de Hacienda, Economía, Finanzas, Industria y Comercio y Agricultura y Ganadería que prestan servicios en el interior y que se encuentran actualmente en esta capital, con el objeto de recibir instrucciones sobre la Campaña de Difusión del Plan Económico de 1952, organizada por dichos departamentos de Estado en coordinación con la Subsecretaría de Informaciones de la Presidencia de la Nación, para ser cumplida en más de 1.000 ciudades en todo el país.

Directivas de Perón

Concurrirá al acto el presidente de la Nación, general Juan Perón, quien hará uso de la palabra para referirse a los fundamentos y objetivos del Plan Económico e impartirá las directivas generales que habrán de servir de base a dichos funcionarios para el cumplimiento de tan importante cometido.

Han sido invitados a concurrir los ministros de Hacienda, Economía, Finanzas, Industria y Comercio y Agricultura y Ganadería y el subsecretario de Informaciones de la Presidencia de la Nación.

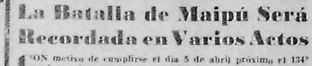

La Batalla de Maipú Será Recordada en Varios Actos

CON motivo de cumplirse el día 5 de abril próximo el 134° aniversario de la batalla de Maipú y del histórico abrazo de los generales José de San Martín y Bernardo O'Higgins, que selló para siempre la amistad fraternal de Argentina y Chile, en la fecha, el ministro de Ejército, general Lucero, ha resuelto que el ejército se adhiera a los actos que se realicen el día indicado, organizados por el Instituto Nacional Sanmartiniano, debiéndose pronunciar en todas las unidades de esa rama de las fuerzas armadas, una conferencia, a cargo de un oficial, alusiva a la fecha que se rememora.

En la plaza San Martín

[illegible]

R. E. Y. A.
Refrigeración Eléctrica y Afines
[illegible]
UNICA SEÑA $ 100
TUCUMAN 1666, Cap.
T. E. 35-5349

VARONES
Pantalón brin blanco $ 11.90
Camiseta de algodón, sin mangas $ 8.40
NIÑAS
Pollera pantalón en sarga de algodón $ 73.10
Blusa en piqué $ 34.90

ENTRE RIOS 902 al 24 • CORRIENTES 530
CABILDO 2191 • RIVADAVIA 6610
CONTRA REEMBOLSO POR F.C. SE ENVIAN EN EL DIA

3 ETAPAS
...en el "servicio" al viajero: Antes de partir, facilitarle todo trámite; durante el vuelo, la más fina atención; a su llegada, reserva de hoteles, transporte de equipajes, establecimiento de contactos comerciales, financieros, gubernamentales
Así es

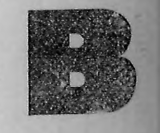

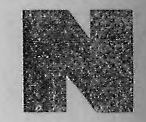
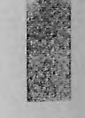

23 años cumplidos de experiencia
Informes y pasajes en su Agencia de Viajes o Braniff, RECONQUISTA 557

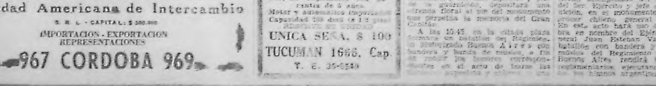

En una Balsa Improvisada Flotaron a la Deriva 80 Horas 3 Desertores

Tomó Posesión el Estado de Todos los Bienes de la Petrolera Ultramar

La Mencionada Empresa Fué Incorporada a YPF

EN un sencillo acto cumplido esta mañana a las 11.30 en el Dock Sur, el Estado tomó posesión de todas las instalaciones de la ex empresa Ultramar, Sociedad Anónima Petrolera Argentina, cuya adquisición quedó concertada ayer, y que ahora pasa a depender de Yacimientos Petrolíferos Fiscales (ENDE).

Concurrió en representación del ministro de Industria y Comercio, señor José Constantino Barro, a la formalización de la entrega de todos los bienes al Poder Ejecutivo, el subsecretario de Energía y Minería, señor Antonio Seremin.

Vitorean a Perón

El citado funcionario, a su llegada al establecimiento, fué recibido en la entrada por el personal del mismo con vítores al presidente de la Nación, general Juan Perón, y a su esposa, señora Eva Perón, que con estas demostraciones exteriorizó su júbilo por la incorporación de dicha compañía al patrimonio nacional. El señor Seremin fué saludado en las oficinas del edificio central por los representantes de la firma, señores Ralph Ryder y Pablo Giussani. Asimismo, se hallaba presente allí el administrador general de Y. P. F. (ENDE), doctor José M. García Freire, un grupo de funcionarios de ese organismo y dirigentes gremiales petroleros.

Discursos

A continuación el señor Giussani pronunció breves palabras para hacer entrega de las instalaciones de esta planta, productora la cual se destinará un mayor rendimiento en la producción de petróleo, y luego habló el subsecretario de Energía y Minería, destacando la importancia de la operación finiquitada ayer.

Luego los funcionarios se trasladaron hasta el mástil emplazado cerca de la entrada del establecimiento, izando el señor Seremin la insignia patria, oportunidad en que se renovaron las expresiones de adhesión de los presentes al general Perón y a la señora Eva Perón.

Finalmente fué cantado el Himno Nacional y, a su término, el subsecretario de Energía y Minería exhortó a los obreros a colaborar intensamente con la patriótica acción del primer magistrado por una mayor producción.

MUNICIPALES

* MEJORAS. — Por resolución originada en la Secretaría de Salud Pública ha sido ampliada la capacidad de internación para los servicios de Cirugía General, Clínica Obstétrica y Oftalmológica en el Policlínico Salaberry. Ha sido efectuada en tal sentido la siguiente distribución: sala Nº 26 para mujeres, sala 2ª para hombres, Clínica Obstétrica, salas VII y VIII, 23 camas a cada una de esas salas y 67 para Cirugía General.

* DESIGNACIONES. — De acuerdo al informe presentado por la junta de calificaciones [illegible] han sido designados los siguientes médicos: [illegible] Alberti, en la especialidad de Clínica de Enfermedades Infecciosas para el Muñiz; [illegible] como jefe del Centro de Higiene Social [illegible] Al- [illegible] para el Servicio Permanente de la Asistencia Pública.

* ABONARAN. — A partir de mañana se efectuará el pago de haberes al personal de la administración comunal correspondiente al mes de la fecha, habiéndose iniciado hoy el de los jubilados y pensionados.

* DIRECTOR. — Por haberse dado cumplimiento a lo establecido en el régimen de estabilidad y escalafón de los agentes comunales, ha sido designado el Dr. [illegible] para ejercer la Dirección del Policlínico Alvear, quien venía desempeñando idénticas funciones en el Las Heras.

HARAN REPARACIONES EN COS EDIFICIOS EN COLON

PARANA, 27 (C.). — El gobierno de la Provincia dispuso [illegible] de la suma de [illegible] en los trabajos de reparaciones y pinturas a efectuarse en el edificio de la Jefatura de Policía y Juzgado de Paz de la ciudad de Colón.

ENTREGA DE DESPACHOS. — El ministro de Marina, contralmirante Olivieri, entrega el despacho a un guardiamarina de la reserva naval

Entregáronse Despachos a Nuevos Guardiamarinas

ESTA mañana tuvo lugar en el Liceo Militar Almirante Guillermo Brown, la ceremonia de entrega de los despachos a los guardiamarinas de la reserva naval, pertenecientes a la primera promoción del instituto.

Los cadetes que acaban de cumplir un viaje de instrucción a bordo del transporte nacional Lapataia por el litoral marítimo, completaron con la práctica los conocimientos profesionales adquiridos en el aula durante los cinco años de permanencia en el Liceo.

Presidió Olivieri

Presidió el acto el ministro de Marina, contralmirante Aníbal O. Olivieri, hallándose presentes, además, el comandante de la Zona Naval del Plata, contralmirante Walter Von Rentzell; el director general del Personal, contralmirante Rodolfo Mafia, directores generales, jefes y oficiales, profesores y familiares de los alumnos.

A las 10.30, llegó a la sede del citado instituto en Río Santiago el titular del Departamento de Marina, contralmirante Olivieri, mientras los efectivos formados en el desembarcadero le rendían los honores reglamentarios.

Aguardaban su arribo altos jefes navales, en cuya compañía se trasladó hasta el patio cubierto del Instituto donde, luego de saludar a los jóvenes cadetes, pasó revista a los integrantes del mismo, que en perfecta formación rendían honores.

Al término de la revista, la banda de música ejecutó el Himno Nacional que fué coreado por la concurrencia. Al término de la canción patria, un oficial del instituto leyó el decreto refrendado por el presidente de la Nación, general Juan Perón, en el cual se promueve a los egresados del Liceo con el grado de guardiamarina de la Reserva Naval. Luego, el subdirector del Instituto, a cargo de la dirección, capitán de fragata Juan R. H. Questa, pronunció un breve discurso de despedida, exaltando los valores de la joven promoción que abandona el Colegio. Después de referirse a la creación del establecimiento el capitán de fragata Questa finalizó su alocución deseando buena suerte a los oficiales de la reserva naval.

Posteriormente, el ministro de Marina procedió a hacer entrega de los despachos a los nuevos guardiamarinas, tarea ésta que alternó con los demás jefes, oficiales y familiares de los alumnos. Al término de esta ceremonia, los egresados presentaron sus saludos al titular de Marina y a los altos jefes navales. Para finalizar el acto, los alumnos del Liceo Naval Militar, desfilaron frente a las autoridades.

Fueron Salvados Cuando se Hallaban Extenuados

CUANDO, desertores o procesados, los presos viajan en el pequeño barco que los lleva a la isla Martín García, invariablemente esos detenidos piensan en la posibilidad de huir rumbo a la costa uruguaya, que se divisa a pocos kilómetros. Y, por cierto, que en varias oportunidades las evasiones tuvieron éxito. Se recuerda que tuvo que ser sacrificada una yegua que ayudó a escapar a muchos presos que, asidos a la cola, llegaban hasta la costa, mientras el animal regresaba a nado a la isla. Otras veces se intentó la fuga a nado, pero sin resultado, ya que en ese lugar las corrientes son fuertes y hacen difícil avanzar aun a los nadadores avezados.

Un plan de evasión

Enrique Héctor Giménez, Teodoro Goyeneche y Daniel Lantini, argentinos, de 23, 24 y 23 años, respectivamente, estaban cumpliendo el servicio militar recargado en la isla, por haber cometido el delito de deserción.

Decidieron evadirse, y, abusando de la relativa libertad de que gozaban allí, comenzaron a construir una balsa que ocultaron en la costa.

Cuando creyeron que la embarcación estaba en condiciones de ser utilizada para el viaje hasta la costa uruguaya, una noche se deslizaron desde sus alojamientos, llevando escasos víveres, hasta donde estaba la improvisada embarcación y la botaron, iniciando el viaje, que esperaban se realizara en pocas horas.

Al amanecer

Con remos improvisados impulsaban la balsa, guiándose por las estrellas, y al amanecer tuvieron una ingrata sorpresa. Estaban lejos de la costa, la isla no se avistaba y las corrientes fuertes les impedían gobernar la frágil embarcación. Bajo el sol abrasador, la permanencia en la balsa se hacía intolerable. Se metían en el agua para refrescarse y, a la vez, tomados de las tablas, trataban de dar más impulso a la marcha. Los escasos víveres que habían tomado al emprender la fuga se terminaron y la situación se hizo cada vez más grave. Si bien estos náufragos voluntarios no sufrieron el tormento de la sed, el esfuerzo por remar y la carencia de alimentos, hizo que al cabo de 24 horas estuvieran ya arrepentidos de haber iniciado la aventura y deseosos de ser alcanzados por alguna lancha patrullera.

Barco a la vista

Alejados del canal, no se cruzaban con ninguna embarcación, y como al cabo de tres días la situación se hacía insostenible, Giménez, que era el que había resistido más y que procuraba guiar la balsa rumbo a la costa, cedió también y quedó tendido, extenuado y hambriento junto a sus compañeros de aventuras.

De pronto, ayer por la mañana advirtieron una pequeña columna de humo en el río. Era un barco, y los "náufragos" trataron de incorporarse y hacer señales con sus camisas.

Los recogieron

También los vieron de la embarcación, que era el remolcador La Fe, que se desvió de su ruta para recogerlos. Los evadidos fueron recogidos entonces y se les dió alimentos y prestó atención hasta hacerlos reaccionar.

Informado el patrón del remolcador de que se trataba de prófugos de la isla, los desembarcó en la subprefectura de Guazucito, en la desembocadura del Paraná, a la altura del kilómetro 128. Goyeneche y Lantini fueron quienes más sufrieron las consecuencias de la aventura. Estuvieron varias horas sin conocimiento y debieron ser atendidos por un médico.

Finalmente, repuestos los tres, fueron llevados en una rápida lancha a la isla, donde quedaron alojados, mientras se les inició el correspondiente sumario.

Fué Destrozado al Caer de un Tren

En circunstancias que viajaba en el estribo de uno de los vagones del tren 514, en las vías del Ferrocarril General Roca, a la altura del kilómetro 20, un pasajero perdió el equilibrio y cayó, siendo destrozado por las ruedas.

Intervino a causa del accidente la comisaría de Berazategui, que está realizando averiguaciones con el fin de identificar al extinto.

ODISEA EN EL RIO. — Nuestro dibujante Guida ha reconstruido la angustiosa escena en la que los tres desertores evadidos de Martín García, después de navegar a la deriva durante cuatro días por el río de la Plata, en una balsa improvisada, son recogidos por el remolcador La Fe, que los condujo extenuados al destacamento Guazu-Guazucito

La Dirección de Educación Física ha Sido Organizada

CON el fin de centralizar en un solo organismo técnico-docente-administrativo las actividades que se refieren a la cultura física de los alumnos, el Poder Ejecutivo acaba de dar a conocer un decreto por el que se dispone la organización de la Dirección de Educación Física. Los funcionarios a nombrarse deberán poseer el título de profesor de educación física, con cinco años por lo menos de ejercicio le la docencia, y aquellos alumnos que hayan demostrado haber realizado prácticas deportivas fuera de la escuela serán eximidos de las prácticas gimnásticas escolares.

Educación centralizada

El propósito perseguido con la reciente disposición consiste en centralizar en un solo organismo las tareas educacionales que se refieren a la educación física. En los considerandos se especifica que es oportuno llevar a la práctica los corolarios científicos de autoridades especializadas, con el fin de aplicar en este aspecto de la enseñanza los métodos que se han comprobado son más eficaces para la formación de los cuadros técnico-docentes. Aclara, también, que ya han desaparecido las causas que determinaban la dispersión de la enseñanza en [illegible].

De acuerdo con las zonas

Aunque todos los alumnos deberán necesariamente recibir la instrucción física que dictan los programas se atenderá la situación de los alumnos que hayan demostrado haber realizado prácticas sistemáticas y ordenadas de gimnasia, así como la de aquellos que no se hallan en condiciones, por razones de salud, de recibir la enseñanza física.

La flamante Dirección de Educación Física se propone proyectar los planes y programas de acuerdo con las diferentes zonas del país, el tipo de enseñanza impartida, y la edad y constitución física de los alumnos.

Hallaron en S. Lugares a una Menor Abandonada

ESTA mañana, en la vía pública, en Santos Lugares, fué hallada una menor como de 10 a 12 años, retardada, que se supone fué abandonada por sus padres o tutores. Sólo sabe decir que se apellida Ramírez. Viste traje a cuadros, moño rojo en el cabello, calza sandalia y llevaba una carretilla de juguete.

Se realizan averiguaciones para identificar a la niña y a sus familiares.

Tiene Complicaciones una Herencia de 30 Millones

EL agente fiscal en lo Civil y Comercial, doctor Luis G. Segura, ha debido dictaminar en el juicio sucesorio de doña Iskouhi Kouyoumdjian —quien falleció el 1º de octubre de 1951 en esta capital, dejando bienes por más de 30.000.000 de pesos— y lo ha hecho requiriendo que se encauce el procedimiento por las vías normales y procedentes, toda vez que en la forma en que actualmente prosigue su tramitación tiende a convertirse en un cúmulo de papeles cuya última finalidad o resultado está lejos de vislumbrarse.

Dos sucesiones

En efecto: en primer lugar, dos son en realidad las sucesiones promovidas para arribar a la distribución de la cuantiosa fortuna dejada por la causante: la iniciada por don Roque Roberto Passeron, divorciado y casado en México con aquélla y la que se abrió con la presentación de un testamento por instrumento público otorgado por la señora Kouyoumdjian en favor de su hija María Cristina Passeron. Ambos sucesorios, el ab-intestato y el testamentario, tramitan ante el juzgado nacional en lo Civil del doctor Mario E. Videla Morón por la secretaría a cargo del doctor Eduardo N. Guzmán y ambos —como lo observa el doctor Segura— iniciados casi inmediatamente de la muerte de la causante, sin respetar los nueve días de llanto y luto a que se refiere una disposición del Código Civil.

Validez

Observa el fiscal que en estos expedientes, que pese a lo reciente de su iniciación cuentan ya con los incidentes seis cuerpos con centenares de fojas de actuación, debe aclararse una primera cuestión: cuál de los dos debe primar, y otra no menos fundamental: quiénes deben ser considerados como parte en el juicio sucesorio que en definitiva tenga curso. Con respecto al primer planteo observa el doctor Segura que en su opinión, y a estar a las constancias reunidas en las dos sucesiones, el carácter de esposo invocado por el señor Passeron es discutible por cuanto su matrimonio con la causante, en México, carece de validez. En consecuencia, la sucesión promovida en base al testamento ya aludido debe prevalecer al menos hasta tanto no sea impugnado.

Aceptada ya esa premisa agrega el doctor Segura, refiriéndose a la segunda cuestión, que deben ser considerados como partes el albacea designado en el testamento, la menor María Cristina Passeron instituída única y universal heredera de la causante, el asesor de menores, el propio doctor Segura en su carácter de fiscal y el tutor de la menor designado en el juicio testamentario, o sea el tutor "ad litem", cuya designación debe privar sobre la del mencionado en el testamento por hallarse equidistante de los intereses en juego. En cuanto al señor Passeron, por las razones antedichas, estima que sólo podría participar en el carácter de condominio que invoca y a los efectos de demostrarlo ya que están cuestionados sus presuntos derechos.

Heredaría la madre

Solicita asimismo el doctor Segura que se notifique por exhorto a la madre de la causante, señora Takouhi Achekian de Kouyoumdjian, domiciliada en Francia, para ponerla en conocimiento de la iniciación del juicio sucesorio de su hija, toda vez que a ella, eventualmente le correspondería percibir las dos terceras partes de los bienes dejados por ésta, no obstante la disposición testamentaria dejada por la misma, pues no puede afectar los derechos que la ley acuerda a la madre, única heredera forzosa, atenta la naturaleza de la filiación de la menor favorecida con el testamento. Pide también se le dé intervención al señor apoderado del Ministerio de Educación.

Por último como en el juicio promovido por el señor Passeron, se presentó en su oportunidad otro testamento —simplemente ológrafo y de fecha anterior al otorgado por escribano— solicita que, previa la declaración de su validez en cuanto a sus formas, se establezca cuál de las disposiciones de última voluntad debe en definitiva prevalecer.

TURISMO SOCIAL. — Frente de uno de los modernos hoteles de la Colonia de Embalse de Río Tercero (Córdoba), dependiente de la Fundación Eva Perón. Esta colonia, de acuerdo con una resolución de la esposa del primer magistrado de la Nación, señora Eva Perón, continuará funcionando durante todo el año para que puedan concurrir al mismo, en viaje de turismo, afiliados de la C.G.T.

Durante Todo el año funcionará la Colonia Embalse

UNA información suministrada por la Confederación General del Trabajo hace saber a los afiliados de los gremios confederados que el 15 de abril próximo terminará la temporada de turismo social en la colonia de Chapadmalal.

Todo el año

En cambio, la colonia de Embalse Río Tercero, de la provincia de Córdoba, continuará funcionando todo el año y así la misma, como es del dominio público, la esposa del primer magistrado de la Nación, señora Eva Perón, en uno de los magnánimos gestos que la caracterizan, ha cedido el 40 por ciento de la capacidad a la central obrera para que por su intermedio sean beneficiados todos los afiliados que lo deseen. Asimismo, y con el propósito de intensificar y acrecentar el turismo social a esa colonia, la Fundación Eva Perón estudia la posibilidad de obtener una rebaja especial en los pasajes ferroviarios.

Finalmente expresa la información que a partir del 1º de abril próximo, en la Confederación General del Trabajo, Azopardo 802, se atenderán todas las solicitudes para este turismo, de 13 a 18, de lunes a viernes.

CORDOBA

LOS 8 PRIMEROS PREMIOS

Con $ 250.000

1 6 7 6 1

2	15.000	
3	5.000	18.230
4	2.000	41.467
5	1.000	6.858
6	1.000	17.429
7	1.000	
8	1.000	

No se han Modificado las Relaciones con Cuba

LA Cancillería dió a conocer un comunicado en el que se expresa que consecuente con su política tradicional de no inmiscuirse en los asuntos internos de otros Estados, y, asimismo, de acuerdo con lo dispuesto en la resolución 35 de la novena Conferencia Internacional Americana realizada en Bogotá en 1948, el gobierno argentino continúa manteniendo con el gobierno de la República de Cuba las relaciones que siempre han vinculado a ambos países.

Creen que Enrique Vanella ha Sido Ultimado por su Hermano

MAR DEL PLATA, 27 (C.).—Una vez más la policía reanudó la investigación relacionada con la misteriosa muerte de Enrique Vanella, argentino, de 26 años, hecho ocurrido en esta ciudad el 18 de septiembre de 1948 y que, en su oportunidad, apasionó a la opinión pública.

Iniciadas las investigaciones después del hallazgo del cadáver, se detuvo a varios sospechosos que, finalmente, recuperaron la libertad por no haberse concretado cargos contra ellos. En octubre del año próximo pasado se arrestó a dos sospechosos, con lo que creyeron que el homicidio quedaría aclarado, pero también fueron puestos en libertad esos presos. Ahora está siendo interrogado

La desaparición

En la fecha indicada, una hermana de Vanella se presentó a las autoridades para denunciar la desaparición de su hermano. Refirió que ese día había salido en bicicleta anunciando que se dirigía a visitar a un familiar, pero no regresó más. No tenía enemigos, trabajaba en un taller y gozaba general estimación en el barrio.

Estaba próximo a contraer enlace con Santa Teodolina Moscheto, vecina de Balcarce, que ya tenía preparado el ajuar y con la que mantenía las mejores relaciones.

En esos días se había producido el caso de los [illegible] se creyó que podía haber sido [illegible] por los mismos [illegible].

Hallan el cadáver

Durante varios días se hicieron indagaciones sin resultado, hasta que un mes después, los tripulantes de la lancha Nueva Ana Isabel hallaron flotando el cadáver frente a Punta Mogotes. Lo remolcaron hasta tierra e informaron a las autoridades.

El cuerpo fué identificado por los hermanos de la víctima, Sebastián y Juana. El avanzado estado de descomposición en que se hallaba el cadáver, hacía difícil establecer las causas de la muerte.

ASESINADO. — Enrique Vanella, asesinado en Mar del Plata, en setiembre de 1948. Ayer fué detenido su propio hermano en indagación del crimen

si bien se advertían señales de golpes en el cráneo. La bicicleta jamás fué hallada.

Pasó el tiempo y el asunto fué archivado, hasta que, a fines del año pasado, el comisario José María Acosta reanudó la investigación y detuvo en indagación del hecho a los hermanos Américo y Antonio Azzan, dueños de un taller de bicicletería de la calle Jujuy esquina Alvarado, y a Argimiro Alvarez, amigo también del extinto. Los presos, sobre quienes recaían sospechas, habían sido sindicados por el propio hermano del extinto. Tras varios días de ser sometidos a interrogatorios y de efectuarse diversas diligencias, el comisario Acosta llegó a la conclusión de que eran inocentes y los puso en libertad.

Detienen al hermano

El mencionado pesquisante prosiguió con empeño la tarea de investigar el caso. Sebastián Vanella, el hermano del extinto, concurría casi a diario a las oficinas policiales interesándose por la marcha de las averiguaciones.

Pero el comisario reunió entonces algunas informaciones confidenciales de acuerdo con las cuales supo que Sebastián no veía con buenos ojos el próximo casamiento de su hermano y que con tal motivo habían tenido algunos incidentes. También existían diferencias entre ellos por asuntos de intereses.

Así las cosas, ayer procedió a detenerlo e incomunicarlo, y se le está sometiendo a interrogatorios, ya que existen fundadas sospechas de que sea el autor del homicidio.

LA NOVIA. — Santa Teolinda Moscheto, la novia de Vanella, con la que iba a casarse meses después. También ella fué interrogada a raíz del crimen

PARA GANADO VIVO DAN PERMISO DE EXPORTAR

La Dirección General de Exportación, dependiente del Ministerio de Economía de la Nación, comunica a los interesados que hasta el día 4 de abril próximo, se recibirán las solicitudes de permisos de exportación de ganado en pie con destino a Chile por la aduana de Las Cuevas.

Buenos Aires

LOS 17 PRIMEROS PREMIOS

1	200.000	2.948
2	50.000	32.222
3	15.000	36.353
4	5.000	7.779
5	5.000	13.146
6	5.000	31.770
7	5.000	38.967
8	2.000	6.177
9	2.000	7.126
10	2.000	7.434
11	2.000	10.832
12	2.000	10.934
13	2.000	14.060
14	2.000	15.379
15	2.000	26.619
16	2.000	31.722
17	2.000	38.923

★ LICITACIONES ★

Intendencia Municipal de la Ciudad de Buenos Aires
INSTITUTO MUNICIPAL DE PREVISION SOCIAL

Llámase a licitación pública, de acuerdo con los pedidos agregados en las carpetas que se indican a continuación, las que podrán ser consultadas en la Oficina de Licitaciones y Compras, Córdoba Nº 1118:

Para el día 1º de abril: Carpeta Nº 45650-I-51. Especialidades Medicinales a las 11.40 horas.

Para el día 3 de abril: Carpeta Nº 44776-I-51. Material Quirúrgico a las 11.40 horas y Carpeta Nº 46264-I-51. Películas Radiográficas, a las 12 horas.

Para el día 7 de abril: Carpeta Nº 45059-I-51. Envases e Implementos de Vidrio, a las 11.45 horas.

Para el día 8 de abril: Carpeta Nº 45125-I-51. Drogas, a las 11.50 horas.

Buenos Aires, 6 de Marzo de 1952. — El Director Gerente Administrativo.

Orden de publicación Nº 1. [illegible]

Ministerio de Industria y Comercio de la Nación
Combustibles Vegetales y Derivados (E. N. D. E.)
Licitaciones públicas

3/4/52: Topadora angular hidráulica (139), a las 12 horas.

3/4/52: Madera de pino paraná de primera, trabajada y cortada (140), a las 13 horas.

3/4/52: Cámara frigorífica, equipo para fabricación de hielo y ganchos para carnicería (141), a las ral diaria de oficinas (142), a las 15 horas.

3/4/52: Limpieza general 15 horas.

Informes y pliegos, Maipú 849, Capital. — Contaduría General.

Intendencia Municipal de la Ciudad de Bs. Aires
BANCO MUNICIPAL

Llámase a licitación pública para el día 7 de abril próximo, a las 14.30 horas, para la provisión de uniformes para el personal de servicio del Banco. Los pliegos de condiciones se entregarán por Secretaría General, Suipacha y Viamonte, 2º piso, de 12 a 16.30 horas.

Nº 49

Ministerio de Trabajo y Previsión
Dirección Nacional de Asistencia Social

Llámase a licitación pública Nº 3/52, expediente Nº 11.770/51, día 9 de abril de 1952, a las 12 horas, para la provisión de: Materiales sanitarios, destino Dirección de Obras, Reconquista 269, Capital. — Director de Administración.

Intendencia Municipal de la Ciudad de Buenos Aires
Dirección General de Obras Municipales

Llámase a licitación pública de acuerdo con el pedido que se indica a continuación, el que podrá consultarse en la Dirección General de Obras Municipales, Departamento Suministros, División Compras, Av. Julio A. Roca Nº 537.

Para el día 3 de abril próximo

Pedido Nº 140-T-1952. A las 11.30 horas. Provisión de: Paletas en fundición, de acero al manganeso. — Buenos Aires, marzo de 1952. — El Director General.

Ministerio de Obras Públicas de la Nación
SUMINISTROS

Llámase a licitación pública 2094, hasta el 9/4/52, a las 16 horas, para la provisión de leña campana de quebracho colorado, tipo ferrocarril. Alternat. de características similares. Consultas y propuestas: Suministros, Carlos Calvo 190, Capital. Pgo.: $ 10.

MINISTERIO DE INDUSTRIA Y COMERCIO DE LA NACION

Llámase a licitación pública (Nº 30), para el día 1 de abril de 1952, a las 16 horas, por la impresión y confección de seis mil (6.000) ejemplares de la revista "Patentes y Marcas". Pliego de bases y condiciones detallado, en la División de Compras y Suministros, Paraguay 867, Capital, de 7.30 a 13.30 horas.

EDICTOS

El Dr. Julio J. Puiggari, Juez Nacional de Paz a cargo del Juzgado No. 33, cita por diez días a herederos y acreedores de don Pedro Moretti. — Buenos Aires, marzo 6 de 1952. — R. de Abella Victorica, secretario.

El señor juez nacional de Paz, doctor Julio J. Puiggari, a cargo del Juzgado Nº 33, hace saber el siguiente auto en el concurso de don Huario Conde: "Buenos Aires, [illegible] de 1951. Autos y Vistos: Por presentado y constituído el domicilio legal. Por lo que resulta del estado acompañado, declárase abierto el concurso civil de don Hilario Conde y desígnase síndico al Dr. Jorge A. Gully quien, previa aceptación del cargo ante el actuario, procederá a tomar posesión de todos los bienes del deudor así como de los libros y papeles del mismo. Hágase saber a los acreedores la iniciación de este concurso por medio de edictos, que se publicarán durante tres días en los diarios "Boletín Judicial" y "Crítica", a fin de que presenten al síndico, dentro del término de quince días los títulos justificativos de sus créditos. Decrétese la inhibición del concursado, librándose los oficios del caso al Registro de la Propiedad; y a los fines del artículo 720 del Cód. de Procedimientos, ofíciese a los señores jueces de la Capital. Martes y viernes o el siguiente día hábil, si alguno de ellos fuese feriado, para certificaciones en Secretaría. Desígnese la audiencia del día 24 de abril, a las 14 horas, para que tenga lugar la junta de verificación de créditos que determina el artículo 748 del Código citado, lo que se hará saber a los acreedores en los mismos edictos ordenados precedentemente, bajo apercibimiento de que se presumirá que los que no asistan a dicha junta, adhieren a las resoluciones que tome la mayoría de los comparecientes. Notifíquese al concursado, personalmente o por cédula. Rep. la foja [illegible] 1951. Vale. — Julio J. Puiggari. Ante mí: Ricardo Abella Victorica. Buenos Aires, 28 de febrero de 1952. S.R. febrero de 1952. Vale. R. de Abella Victorica, secretario.

El señor juez nacional de Paz a cargo del Juzgado Nº 40, Ricardo J. Kennedy, cita y emplaza por el término de diez días a herederos y acreedores de ANTONIO MICELI. Buenos Aires, 19 de marzo de 1952. — Víctor Wullich, secretario.

El juez nacional de Primera Instancia en lo Civil, Dr. Guillermo Borda, interinamente a cargo del Juzgado Nº 7, Secretaría Nº 7, cita por treinta días a herederos y acreedores de don MARCELO HERZKA. Buenos Aires, febrero 20 de 1952. Rodolfo Virasoro Alcobendas, secretario.

El Juez Civil Dr. Ignacio B. Anzoátegui, Secretaría No. 19, cita y emplaza por treinta días a herederos y acreedores de don Giacomo Gottini Mapelli o James Mapelli. — Buenos Aires, marzo 20 de 1952. — Dr. Jorge Fliess, secretario.

El Dr. Julio J. Puiggari, Juez Nacional de Paz a cargo del Juzgado No. 33, cita por diez días a herederos y acreedores de don Carlos Codina y doña Elena Luisa Funes de Codina o Elena Luisa Funes Arias de Codina. Buenos Aires, 4 de marzo de 1952. — R. de Abella Victorica, secretario.

El Sr. Juez Nacional de Primera Instancia en lo Civil Dr. Augusto Ots Ortiz, Secretaría del Dr. C. A. Sánchez Claria, cita por treinta días a herederos y acreedores de Juan Basso o Juan Lino Basso. — Buenos Aires, febrero 11 de 1952. — C. A. Sánchez Claria, secretario.

El señor juez nacional de Paz, doctor Julio J. Puiggari (Juzgado 33), cita por diez días a herederos y acreedores de don SEVERO AZZARITI. Buenos Aires, febrero 14 de 1952. — Dr. R. de Abella Victorica, secretario.

El señor juez nacional de Paz, doctor Julio J. Puiggari (Juzgado 33), cita por diez días a herederos y acreedores de don MARINO TESORIERO. Buenos Aires, febrero 14 de 1952. — R. de Abella Victorica, secretario.

El juez nacional en lo Civil, doctor Pedro R. Speroni, secretaría Nº 2, cita y emplaza por treinta días a herederos y acreedores de CONCEPCION ARABBIA o ARABIA DE LANDI y de CAYETANO LANDI. — Buenos Aires, marzo 4 de 1952. — J. A. Petrocchi, secretario.

El Juez Guillermo A. Borda, (Secretaría Nº 16), cita y emplaza por treinta días a herederos y acreedores de PEREGRINO REYNO. — Buenos Aires, marzo 12 de 1952. — Dr. Alberto S. Millán, secretario.

El doctor Ricardo J. Kennedy, Juez Nacional de Paz a cargo del Juzgado Nº 40 de esta capital, cita y emplaza por el término de diez días a herederos y acreedores de doña RITA PARUAS ALADRO. — Buenos Aires, marzo 24 de 1952. — Víctor M. Wullich, secretario.

El Juez Nacional en lo Civil, Dr. Guillermo A. Borda, (Secretaría Nº 11), cita por treinta días a herederos y acreedores de don ELOY FELIPE ABELENDA. — Buenos Aires, marzo 24 de 1952. — Dr. Rodolfo J. González, secretario.

El Esfuerzo Individual Lleva a la Prosperidad General, Secunde el Plan

Sólo por Excepción se Llenarán Vacantes en la Administración Pública

Los Buzos Buscan en el Fondo del Mar el Cadáver del Hacendado L. Bolan

Suponen que lo Mataron para Robarle el Dinero

MAR DEL PLATA, 27 (C.).—El hallazgo del automóvil en que viajaba el hacendado Lorenzo Bolán, cuando desapareció hace cuatro años, hecho del que informamos en nuestra edición de ayer, pone nuevamente de actualidad ese misterioso caso, que, en su oportunidad, apasionó a la opinión pública. Como se recordará, el joven Bolán había salido del Casino para dirigirse hasta el hotel pero no llegó a destino. Las pesquisas que se hicieron entonces y que se prolongaron por espacio de varios meses, no dieron ningún resultado. Se pensó que podía haber sido asesinado y que habían arrojado el auto al mar, pero el vehículo no pudo ser ubicado, y, finalmente, las actuaciones quedaron archivadas.

Ayer por la tarde el auto fué hallado en el fondo del mar y se prosigue ahora la búsqueda para hallar el cadáver, pues presumen que quizá esté entre los restos del vehículo.

Quien era Bolan

Lorenzo Bolán [illegible] de 28 años, soltero, se domiciliaba [illegible] en la calle Santiago del Estero 286, en la Capital Federal. [illegible] Había viajado con su cuñado [illegible] Golla y otros familiares hasta la ciudad balnearia en los primeros días del mes de enero de 1948 y se habían alojado en el hotel Alvarado.

El 10 después de haber jugado en la ruleta hasta las 3 de la madrugada, ocupó su automóvil de su cuñado, chapa 251.867 de la provincia, un Chevrolet Sedán de dos puertas, pintado de verde claro, para regresar al hotel [illegible].

La desaparición

Al día siguiente, como no hallaron el automóvil ni estaba Bolán en su habitación, iniciaron averiguaciones y finalmente dieron cuenta de la desaparición a la policía.

Como se recordará, en esos días se investigaba la desaparición de los Mehatz, el padre y dos hijos, que habían partido también de Mar del Plata en un automóvil. Posteriormente se comprobó que habían sido asesinados con fines de robo por Catalino Domínguez, que ocultó después el coche en un pajonal cerca de la costa de Pinamar. Esto hizo suponer que quizá Bolán había corrido la misma suerte.

El auto y su ocupante fueron buscados por toda la zona y más tarde en la capital y diversas localidades del interior, pero sin resultado. La policía afirmó que quizá Bolán se había alejado por su propia voluntad, pero no había ningún motivo que justificara esa actitud.

No tenía problemas

En efecto, Lorenzo no tenía problemas de ninguna clase. Gozaba de perfecta salud, era estimado por cuantos le conocían, mantenía las mejores relaciones con todos sus familiares y no había hecho ninguna manifestación que pudiera [illegible]. Desde Mar del Plata, diariamente se hacía en comunicación con la madre para informarla de su estado.

[illegible]

tarde, en circunstancias que personal de la Escuela de Buzos de la Base Naval realizaba prácticas en la dársena de cabotaje, uno de los buzos estableció la existencia de un automóvil sumergido semienterrado y dada cuenta a pocos metros del muelle.

De inmediato se dió comunicación [illegible]

Buscan en el mar

El padre del desaparecido, pensando en que quizá su hijo había sido asaltado y que los autores habían arrojado el auto al mar, viajó a Mar del Plata y contrató buzos que estuvieron buscando el auto en las cercanías del puerto.

Finalmente se abandonó toda búsqueda y los actuaciones policiales quedaron archivadas.

Se produce el hallazgo

[illegible]

Diversas hipótesis

Descartada desde el primer momento la hipótesis del suicidio, los funcionarios policiales que actúan en la investigación creen que solo haber ocurrido un accidente o un hecho criminal.

Considerase posible que Bolán decidiera pasear por ese lugar con el vehículo y una falla de la dirección haya provocado la caída del mismo al mar. Y también creen que quizá como en el caso de los Mehatz, pudo ser asaltado y que los ladrones, tras matarlo para robarle, hayan arrojado el vehículo con el cuerpo al mar, para hacer desaparecer todo rastro.

Siguen buceando

MAR DEL PLATA, 27 (C.).

A las 11 se suspendieron los trabajos que se realizan en el puerto, en el lugar donde fué hallado el automóvil de Bolán. Personal de la Prefectura secundado por un equipo de buzos de la Base de Submarinos logró extraer el chasis del automóvil y sus ruedas. Lo único que aun se encuentra en buen estado son los neumáticos pues lo demás está corroído por el agua del mar.

Se había logrado amarrar la carrocería, pero al tratar de levantarla, se destrozó, cayendo los pedazos al mar nuevamente.

Hay en el lugar una gran cantidad de barro y cuando el equipo de buzos trataba de quitar los restos de la víctima, que suponen se hallaban en el interior del coche, el agua se enturbia en forma tal que la visibilidad es nula.

BUSCAN SU CADAVER. — El hacendado Lorenzo Bolan, desaparecido en Mar del Plata hace cuatro años. Los buzos hallaron el automóvil en que viajaba y ahora buscan su cadáver

EN 1948. — El 10 de enero de 1948, Lorenzo Bolan abandonó de madrugada el Casino de Mar del Plata y ocupó su automóvil con el propósito de regresar al hotel

DESAPARECIO. — Desde ese momento no volvieron a tenerse noticias suyas. Formulada la denuncia, la policía realizó múltiples indagaciones, pero sin obtener ninguna pista

EL HALLAZGO. — Hasta que ayer, mientras practicaban buzos junto a la costa, encontraron el automóvil hundido en el fondo del mar. Buscan ahora el cadáver

Sobre la Materia se Dió a Publicidad un Decreto

ESTA tarde dió a conocer el Poder Ejecutivo, por intermedio del Ministerio de Hacienda, un decreto suscripto en acuerdo general de ministros, por el cual se dispone la adopción de una serie de medidas para lograr importantes economías en el Presupuesto General de la Nación, correspondiente al año en curso.

Las vacantes

Establece el decreto que "las vacantes que se produzcan en las plantas de personal y los nuevos cargos resultantes de modificaciones de presupuestos y planes de gastos en todos los servicios de la Administración Nacional, con posterioridad a la fecha del presente decreto, sólo podrán ser cubiertos cuando medien factores vinculados con imperiosas exigencias de los servicios. En estos casos esos factores deberán ser demostrados por el Ministerio interesado ante el Consejo Económico Nacional, a los efectos de la resolución correspondiente".

Excepciones

Esas disposiciones no serán de aplicación para los cargos correspondientes a los casos que a continuación se señalan, como tampoco para el de las vacantes que en virtud de regímenes orgánicos de escalafonamiento, deban ser automáticamente cubiertas: funcionarios de ley, personal de servicio exterior de la Nación (artículo 2º, ley Nº 12.951) personal militar cuya designación se rige por leyes orgánicas, personal superior y subalterno de los organismos y cuerpos de vigilancia y seguridad, personal docente indispensable para la enseñanza, personal del clero, personal afectado a los servicios de comunicaciones y transportes, personal de percepción, fiscalización e inspección de las dependencias recaudadoras de impuestos y tasas; de abastecimiento, agio y especulación; de cambios y créditos, personal de los servicios hospitalarios, sanitarios, sociales y asistenciales, directores, administradores, gerentes y jefes de repartición y sus reemplazantes naturales, y personal afectado directa y exclusivamente a la lucha contra las plagas.

Informe sobre vacantes

Todos los organismos, dependencias y servicios del Estado, nacional, ya sea de la Administración Central, organismos descentralizados, servicios de cuentas especiales o de obras públicas, remitirán dentro de los 30 días a la Contaduría General de la Nación —por vía de la respectiva jurisdicción ministerial— una información sobre la cantidad de los cargos vacantes, por dependencia, item de personal, clase y categoría, a la fecha del decreto.

Gastos combustibles

Establece asimismo el decreto que los gastos de combustible de los vehículos oficiales asignados a funcionarios del Estado quedan a partir de la fecha del decreto, a cargo de éstos, en cuanto excedan del 50 o/o de la cantidad consumida en el ejercicio de 1951, aplicándose al efecto las siguientes normas:

a) Funcionarios con vehículo afectado por 12 meses de 1951: se tomará como base la cantidad total de combustible consumida durante dicho período.

b) Funcionarios que en 1951 tuvieron afectado por un período inferior a 12 meses el vehículo: sobre la base del consumo de ese período, se calculará la cantidad anual que corresponde asignar para 1952;

c) Funcionarios con vehículo afectado a partir del 1º de enero de 1952: cada ministerio, en relación a la naturaleza del servicio y en concordancia con lo dispuesto en el presente artículo, determinará la cuota a cargo del Estado.

Por último, establece que en las compras de artículos alimenticios deberá tenerse en cuenta la necesidad de aumentar los saldos exportables de los productos que son la base de la economía nacional.

CONTRA EL AGIO. — Respondiendo al llamado del presidente de la República, general Juan Perón, se ha constituido en el barrio Piñeiro (Avellaneda), una Comisión Popular Contra el Agio. En la foto aparecen los miembros de la comisión directiva, señores Pascual Capane, Ramón Juarez, Francisco Fernández, José Bayerta, Telésforo Mercado, Roberto Estrada y Antonio Cabeza

Un Asaltante Atacó a la Policía al Ser Detenido

CON la detención del autor, ha quedado definitivamente aclarado el asalto perpetrado noches pasadas a la boîte Pepe Le Moko, instalada en avenida del Libertador General San Martín 3941, en la localidad de Olivos. Desde el primer momento las sospechas recayeron sobre Víctor J. Perdomo, español, de 25 años, domiciliado en Arévalo 2127, de la Capital Federal, quien desempeñaba las funciones de cuidador de vehículos en la playa de estacionamiento habilitada en las inmediaciones del lugar, y que desapareció, precisamente, el día en que ocurrió el hecho.

Se resistió

Hasta que hoy, en la comisaría de dicho partido se recibió un aviso telefónico informando que el nombrado había sido visto merodeando por el paso a nivel existente en Rawson y Entre Ríos, de dicha localidad. Hacia allí se dirigió una comisión integrada por el comisario Lampón, el oficial principal Ibárraga y el oficial Cella, sorprendiendo, en efecto, a Perdomo el que recibió a balazos a los representantes de la autoridad, que repelieron la agresión en igual forma, cambiándose varios disparos. Aprovechando la confusión el delincuente huyó, introduciéndose en una casa de Rawson y Alberti, donde en esos momentos varias mujeres ocupantes de la misma realizaban tareas domésticas, sembrando la presencia del intruso y de los funcionarios policiales el pánico consiguiente.

Por último, el asaltante fué reducido, secuestrándosele el revólver y una carga de 21 proyectiles.

INCLUSIVE LAS FOTOS MIENTEN EN LA UNION

Nuevo Caso de Escándalo

LA "prensa amarilla", descubrimiento de William Randolph Hearst en los Estados Unidos, es empleada sistemáticamente para denigrar, mentir, y, con tan falsas argucias, inclinar a la opinión pública en uno o en otro sentido. Tales procedimientos son —para citar tan sólo dos recientes ejemplos— los empleados por Braden o por Jules Dubois para atacar a la Argentina con calumnias o el que ha sido usado ahora por la propaganda demócrata de la Unión en perjuicio del general Eisenhower.

El caso Eisenhower

Una fotografía tomada en Francfort en 1945 ha sido utilizada por los camarillas de la política de los Estados Unidos con el fin de perjudicar a uno de los precandidatos a la presidencia de la Unión. Víctima de la maniobra resultó el general Dwight Eisenhower, el más firme candidato republicano, contra quien se lanzó, apenas conocido el apoyo que tenía, una serie de vilipendios entre los cuales figuraba la de "ser amigo de los soviéticos y procomunista".

En prueba de ello se publicaba una fotografía de Eisenhower en amistosa actitud al lado del mariscal ruso Gregory Zhukov, ambos con copa en mano. A esta "prueba" gráfica, seguían largos relatos, en los que se señalaba el peligro que implicaría la elección de un candidato a la primera magistratura de la Unión que resultaba simpatizante comunista.

El hecho fué descubierto por la comisión electoral del partido que investiga las campañas de publicidad previas a las elecciones primarias de precandidaturas en el Estado de New Hampshire y descubrió la trampa de los autores de esa publicación.

Foto amputada

Resulta que la fotografía es auténtica. Pero en la misma aparecen no solamente Eisenhower y Zhukov, sino también Sir Bernard L. Montgomery y el mariscal del aire, Sir Arthur Tedder, ambos de Gran Bretaña. La placa fué tomada al reunirse los altos comandos de las fuerzas occidentales con las soviéticas en territorio alemán, al ser derrotado el nazismo. Los propagandistas falaces cortaron la fotografía y publicando solamente a los dos —Eisenhower y Zhukov— sin mencionar fecha ni circunstancias, quisieron dar a entender algo que no existe.

Es éste un pequeño episodio, sin mayor trascendencia en la lucha política iniciada en la "gran democracia del norte", donde la democracia, precisamente, parece no ser muy poco respetada. Con trucos, mentiras y armas traicioneras, los propagandistas —sin excepción, de un lado y otro— buscan inferir daños a los rivales en su desenfrenado afán de lograr o de mantenerse en el poder.

Y este pequeño detalle, este botón de muestra, es clara evidencia de la forma en que luchan los que después, asumido el poder, pretenden ser voceros y ejemplos de democracia para el resto del mundo.

LA FOTO Y EL TRUCO. — Vemos la fotografía original, tomada en Francfort, en 1945, cuando se reunieron Eisenhower, Zhukov, Montgomery y Tedder, y la forma en que fué utilizada. Recortando a los demás, quedaron sólo el mariscal soviético y el general norteamericano en amistosa actitud. Sin determinar fecha ni lugar, parecería que el precandidato republicano a la presidencia de los Estados Unidos mantiene relaciones íntimas con uno de los máximos jerarcas militares del terror rojo

Quiso Sobornar a un Oficial: Está Ahora Detenido

HOY, a las 9.30, Mongo Paolucci, que posee una verdulería en la calle Juan B. Justo No. 302 de San Isidro, luego de ser sorprendido por el oficial ayudante Carlos Lombardo, de la Policía Económica de la provincia, vendiendo a mayor precio del establecido, las frutas y hortalizas de su comercio, ofreció una suma de dinero al funcionario para que dejara sin efecto el procedimiento de rigor.

Por tal motivo Mongo Paolucci, fué detenido y conducido a la seccional policial donde se le procesa por el delito de cohecho. Además se ha labrado el acta en que consta la infracción por agio, remitida a la Dirección de Abastecimiento para que se le apliquen las sanciones correspondientes.

Designaron nuevos agregados militares

El P. E. dió a conocer hoy un decreto por el cual se designan los siguientes agregados militares: en Bolivia, coronel Tito Migoni; en Brasil, coronel Enrique Lagarde; en Colombia y Venezuela, coronel Juan M. Giordano; en Chile, coronel Mauricio Carlos M. Redruello; en Inglaterra, coronel Arnaldo Motto; en México, coronel Blas A. Lamarco; en Perú, coronel Delmiro Videla Balaguer, y en Uruguay, coronel Esteban Font.

Ultimo plazo para permisos de cambio

El Banco Central de la República Argentina recuerda que el 31 del corriente vence el plazo establecido por la Circular C. 1577, del 21 de febrero ppdo., para la presentación de las informaciones complementarias (a suministrar en fórmulas 218 y 218 R), que corresponde remitir con el fin de considerar las solicitudes de permisos de cambio para importar máquinas y motores que se encuentran a resolución de la mencionada institución.

Se hace notar especialmente que dicho plazo es último e improrrogable y que, a su vencimiento, se considerará que los interesados que no hayan cumplimentado dicha disposición, han desistido de los pedidos que efectuaran oportunamente.

Una empresa debe pagar diferencias a un ex empleado

DESPUES de haberse desempeñado como kinesiólogo desde el año 1935, de haber sufrido los descuentos jubilatorios correspondientes y pagársele el sueldo anual complementario, la compañía de seguros La Economía Comercial se negó a considerar al señor Eduardo Victorio Humberto Salerno en su calidad de empleado y, en consecuencia, a abonarle los sueldos que le correspondían de acuerdo con el escalafón establecido en el año 1945. Salerno demandó a la citada compañía y el Tribunal de Seguros, Reaseguros, Capitalización y Ahorro acaba de condenar a la firma el pago de 40.581 pesos con 33 centavos en concepto de diferencias de sueldos y, por intereses, la cantidad de 5.853.26.

El juicio

Durante el juicio quedó fehacientemente probado que Salerno comenzó a trabajar en la compañía en 1935, con un sueldo de 135 pesos mensuales, que, luego de obtenido el título de kinesiólogo, pasó a trabajar en el consultorio médico, ganando 180 pesos, y que la compañía nunca le pagó los sueldos que le correspondían de acuerdo con el escalafón que rige desde 1945, alegando que no existía entre las partes ninguna relación de dependencia y que sólo utilizaba sus servicios temporariamente. El Tribunal parece haberlo entendido de otra manera, aprobando el reclamo de Salerno.

DESPEDIDA DE AGREGADOS MILITARES. — El general Perón recibió esta mañana, a los nuevos agregados militares argentinos que se despidieron con motivo de emprender viaje a fin de asumir sus funciones en sus respectivos destinos. Le acompañó, en la oportunidad, el ministro de Ejército, general Franklin Lucero

ACTIVIDADES EN LA PRESIDENCIA

Esta mañana, el primer magistrado concurrió a las 6.25 a su despacho de la Casa de Gobierno considerando diversos asuntos de Estado con sus colaboradores inmediatos.

A continuación, el general Perón recibió al ministro de Ejército, quien se hizo presente en compañía de los nuevos agregados militares argentinos. Los citados oficiales superiores se despidieron del presidente con motivo de emprender viaje hacia sus respectivos destinos, para asumir sus funciones.

Cámara de Minería

Posteriormente, pasaron al despacho del jefe del Estado los miembros del Consejo Económico Nacional con las autoridades de la Cámara Argentina de Minería.

Por último, el general Perón conversó con el gobernador de la provincia de San Juan, Dr. Elías T. Amado.

A las 10.50 el primer mandatario se retiró de la Casa de Gobierno, acompañado del secretario Administrativo de la Presidencia y del edecán de servicio, dirigiéndose al Círculo de Aeronáutica, donde presidió la ceremonia de entrega de despachos y sables de alféreces a los 20 suboficiales recientemente promovidos a la jerarquía de oficiales del arma.

Se le Escapó un Tiro e Hirió a una Señora

EN su domicilio de la calle Obrero 1352, en Victoria, donde se domicilia el agente de la Policía Federal chapa 8009, Ricardo J. Avila, argentino, de 26 años, limpiaba el arma de la repartición cuando apretó inadvertidamente el percutor y se produjo un disparo. El proyectil hirió de gravedad a la vecina Victoria M. de Marenzo, argentina, de 33 años, que fué internada en el hospital local. El vigilante fué preventivamente detenido.

JUAN BORACCHIA (h)

SARMIENTO 643 — Bs. As. — Mar del Plata: Av. Independencia 1800 esq. Rivadavia — T. E. 3-1435

FLORENCIO VARELA
BARRIO "LA ESMERALDA"
A 6 CUADRAS DE LA ESTACION
450 LOTES — BASE DESDE $ 25 POR MES

Florencio Varela: Barrio "La Esmeralda" [illegible]

EL DOMINGO 30 de marzo, a las 15.30 horas, [illegible]

Juan Boracchia (h.)

Juan Cruz Vidal Molina
de la firma Juan Cruz Vidal & Cía.

RESIDENCIAL BARRIO PARQUE "LA LUZ"
Lindando con el Club de Polo "Los Indios"
BELLA VISTA - SAN MIGUEL
POR ORDEN JUDICIAL
140 Unicos lotes. Desde 1.100 a 2.200 m² c.
BASE $ 4.- el m/c. EN 18 CUOTAS TRIMESTRALES
SIN INTERES Y CON AMPLIA OPCION
REMATE: DOMINGO 30 DE MARZO, a las 16 horas, sobre los mismos.
Planos, informes y boletos autos de excursión:
SARMIENTO 643 T. E. (31) 2976 y 2924

CREOSE EN PARANA UNA COOPERATIVA AGRICOLA

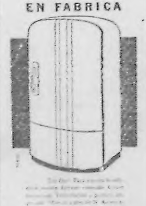

Asuntos de Fila. — Dr. Cristiani. Tram. en Montevideo y México. URUGUAY 346

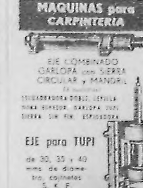

GRATIS
COMO DEJAR DE FUMAR
Casa INCAICA
SALTA 3096 - C. Correo 3
SANTA FE

Cuando un Hombre Vive sin Producir es un Despreciable Parásito

Nueve Cotejos de Difícil Solución Tendremos el Domingo en La Plata

Le Dandy, Don Marcial y Cruz y Fierro en la 5a.

Un Adelantado Repaso a la Brava Cartilla

A la espera de que el terreno se encuentre favorable para el mejor desenvolvimiento de una fiesta hípica, debe aceptarse como muy bueno el programa confeccionado para la reunión del domingo próximo en pistas de La Plata. Con los desdoblamientos de los premios Charley y Borbollón, serán nueve las pruebas a cumplirse, y en todas ellas la cátedra encontrará adversarios con chances destacadas como para la conquista de la victoria.

J. M. BOQUIN

◆ **Le Dandy en la central**

Como cotejo básico de la tarde se disputará, en quinto término del programa, el premio Eros, carrera handicap, en la que si bien no competirán muchos adversarios, la calidad de varios de ellos dará lugar a que se pueda apreciar un interesante desarrollo. La mejorcita del cotejo en sus 1600 metros estará representada por Le Dandy, Don Marcial y Cruz y Fierro, terceto éste que luce actualmente un excelente estado de preparación. Le Dandy termina de ganar en forma sobresaliente en pista auxiliar pesada, dominando en los últimos tramos y luego de quedar "fuera de carrera" a Amor, elemento especial para el "match", en 1'27" 2/5 para los 1400 metros. El pensionista del competente cuidador José M. Boquin ha seguido en excelentes condiciones, como terminó de demostrarlo en su reciente ensayo de 800 metros en terreno falso, empleando 48" 2/5 a la par de su compañero de techo Resorte. Costará ganarle. Por su parte, Don Marcial, si la pista se encuentra en buenas condiciones es, por su calidad y preparación, una seria rival, y el terceto bravo lo compone Cruz y Fierro, reciente ganador sobre Sal Agre, en 1'30" 2/5 los 1500 metros y que tiene de ensayar en buena forma a las órdenes del jinete Pedro Echagüe en 1'1" los 1000 metros, pista pesada.

En los restantes entreveros hay también aspirantes con muchas probabilidades y sobre lo mejorcito de cada carrera nos vamos a ocupar a renglón seguido.

◆ **Caracas puede repetir**

Aunque esta defensora del stud A. Blanco impresiona desfavorablemente al cumplir el desfile, ya que sale a la pista que parece "una fuente de pasto", la verdad es que "empapada y todo" corre como si no sintiera cansancio alguno. Este terceto de [illegible] en sus dos presentaciones y sobre todo en su reciente éxito en el que a pesar de largar tomó la delantera luego de estar tercera en las [illegible] y los ganó en buen estilo manteniéndose al cruzar el disco con medio pescuezo a su favor sobre Musola en el buen tiempo de 1' 27" 1/5 para los 1400 metros sobre pista grande húmeda. Caracas ha seguido bien y en los 1300 metros del cotejo inicial del domingo en el bosque es candidata a repetir. Sería enemiga de Ascua por su buen tercer puesto de Gatillo en 1' 26" 2/5 los 1500 metros, en pista auxiliar pesada y además están en la carrera Carmenta, que podrá mejorar, Rama Negra que anda bien y Coperta que corresponde con buenos trabajos.

◆ **Pensativo en la 2a.**

Teniendo en cuenta la distancia que será de 1300 metros, Pensativo tiene grandes probabilidades de éxito. El pensionista del cuidador Bruno Gianchio viene de correr bien al clasificarse tercero de Marino y Mentis en 1' 11" 1/5 los 1300 metros y si responde estará [illegible] arrebatarle la victoria. Contras respetables en esa carrera son Clarinete II que anda lindo en privado, puede dar desquite y Tele, que en sus ensayos viene impresionando muy bien.

◆ **Almoneda, ¿de turno?**

En el primer turno del premio Charley, nos encontramos con Almoneda a la que puede haber llegado el turno luego de su reciente segundo puesto en pos de Sorbonne en 1' 28" 2/5 los 1400 metros, pista grande húmeda, terreno que no le favoreció mucho. Pueden llegar a competir con éxito adversarios de la talla de Santa, que corre mucho en privado, Skumator que regresa al bosque en donde llegara a producir muy buenas performances estando varias veces al borde de la victoria, Lady A., que siempre es carta respetable y Lady Smuggler, que por su segundo puesto en pos de Thaya en 1' 18" los 1200 metros, resulta una candidata que "está cantando".

◆ **Queer puede ganar**

Poco favorecida por el estado de la pista y "corriendo" sólo en algunos trechos de la carrera, Queer viene de clasificarse buena tercera de Sorbonne y Almoneda en 1' 28" 2/5 los 1400 metros. Resulta, pues, una buena carta entre las rivales del segundo turno del premio Charley. Tendrá oponentes en la lucha como Mi Bandera que corre mucho en privado, Miss Pamela que en el bosque ha actuado lindo y luce buena preparación, Orange Flower que puede repetir su segundo puesto en pos de Madeja, Sultaneza que les gusta mucho y [illegible] puede ser Santo Limpio siempre que el desarrollo le favorezca algo.

◆ **Donaire es buen pingo**

Luego de haber actuado en forma discreta en pistas de San Isidro, Donaire compitió en el terreno platense en la reunión última y el hijo de Balbarte impresionó como un elemento de porvenir. Su cuidador J. F. García tiene suerte para sacar caballos buenos y puede repetirse con este "colorado" la campaña de Regalón. Donaire sin emplearse en momento alguno pro- dó por "un campo" a un lote numeroso en el buen tiempo de 1' 19" 4/5 para los 1300 metros teniendo en cuenta el estado de la pista. Puede pues, ser el ganador una vez más en los 1300 metros del premio Carlovingio a disputarse en sexto término el próximo domingo, cotejo en el que llevará adversarios como Pino, que viene de ganar en excelente estilo y en 1' 24" los 1500 metros pista grande húmeda, Titubeo, cuya partida de 1300 metros en 1' 20" 12 es muy meritoria, Zorrino que ganó muy bien en 1' 19" 1/5 los 1300 metros y ha seguido en excelentes condiciones y Regalón, el pensionista del cuidador José M. Boquin que aunque actuará en una distancia poco favorable a sus medios puede llegar a comportarse muy bien ya que se trata de un elemento de medios muy recomendables.

◆ **Finés corrió lindo**

Al clasificarse segundo en pos de Macanazo en 1' 27" 2/5 para los 1400 metros, Finés dejó la mejor impresión siendo alcanzado en los tramos finales y luego de tener que defenderse de un atropellamiento producido por el ganador en su rápido avance. Finés ha seguido bien y el pensionista del competente cuidador José Andreoni puede llegar a proporcionarle una meritoria alegría al cuidador de Colamore. Serán sus adversarios más serios en esta carrera Abancay por la forma en que se conduce en privado, Estruendoso, el que actuando con poca suerte fue buen tercero de Acevedo y Pimentón en 1' 12" 2/5 para los 1200 metros y además están en la carrera Almanzor, Calco, y Campante que son adversarios dignos de respeto.

◆ **Revuelto puede ganar**

En el segundo turno nos encontramos con Revuelto, que puede llegar a conquistar su primera victoria, siempre y cuando responda a sus buenos trabajos en privado. Esta vez llevará contras muy respetables como Post que viene de producir una buena performance, Losoñé, que fuera 4o de Acevedo muy cerca, en 1' 12" 2/5 los 1200 metros, Merry Lad, cuyos ensayos son siempre muy sugestivos, Tibere y Max Linder, al que en su última presentación le perjudicó mucho el estado de la pista y les aguantaba poco menos que "fija".

◆ **Nos gusta Madeja**

La carrera del desquite tiene también sus "contras" pero por el momento nos agrada mucho Madeja, la pensionista del cuidador F. Liceri que al ganar en el bosque en 1' 32" 4/5 los 1500 metros por amplio margen dejó la mejor impresión. Hay cartas serias en su contra entre las cuales merecen ser citadas Cume-Có por su éxito alcanzado en los últimos tramos a Lady Brun en 1' 19" 2/5 para los 1300 metros. Mantiene su buen estado Mi Malcriada, que cuando responde a sus buenos trabajos siempre está cerquita de la victoria. Su aspecto es muy recomendable. Intimidad, cuyo floreo registrado en la mañana del martes obliga a considerarla una seria contra y debe mejorar su última performance en pos de Réplica, y además está Amistosa, que siempre registra ensayos de méritos y es una yegüita dotada de ciertas condiciones para la lucha como la tarde en que dominara a Cume-Có. Nos encontramos como podrá apreciar el lector con un programa como para "sacarle punta".

Tudor Reprisará en el Clásico México

EL trainer Germán Vichera informó a nuestro cronista que viene preparando especialmente a su pupilo Tudor con el propósito de hacerlo reprisar el 5 de abril próximo en el clásico México. Agregó que Tudor se halla en excelentes condiciones físicas y que llegará al compromiso de referencia en la plenitud de su forma, confiando en que ha de tener una actuación sobresaliente.

EL CRONISTA FANTASMA

LA LARGA LISTA
de GRANDES ACIERTOS,
la publicamos ayer.
EN PISTA PESADA
SABADO y DOMINGO
no saldrá ningún pronóstico que no sea un
GANADOR SEGURO
Y casi todos, así como también la BOMBA "H" serán
SPORES de 4 CIFRAS
¡ACIERTE GRATIS!
Regalamos MARZO (hoy y mañana), llevando
ABRIL, a sólo $ 30.-
Interior, enviar giro por $ 30
VALENTIN GOMEZ 2879
1º C. de 9 a 21. — 62-[illegible]

Ensayos Efectuados Hoy en San Isidro

En la cuarta pista de arena de San Isidro que se hallaba fangosa, se realizaron esta mañana los siguientes ensayos:

En 800 metros

Peut-être, E. Caballero, en 56" y 4/5.

En 800 metros

Rey de Francia, G. Rivero, en 51" 4/5 primeros 400 metros a la par de [illegible], [illegible], en 59"; Almanzor, H. Padula, en 52" y 3/5.

PALERMO

Rivales y Montas Para el 29

Caballo	Kilos	Jockey
Premio Marmania — 1000 metros		
Chapeau	56	A. García
Mancelar	56	P. R. Quinteros
Moña	56	L. Almirón
Lancear	56	L. Boggiano
El Llanero	56	O. Nardi
Perdicero	56	A. Díaz
Coperillo	56	J. Villegas
Pillete	56	F. Antúnez
Apex	56	L. Cané
Puro Verde	56	R. Ciafardini
Colleen Cora	56	R. R. Quinteros
Terall	56	O. Salinas
Salazarte	56	H. Castro
Premio Clitren — 1000 metros		
[illegible]	55	R. Ciafardini
Margot	55	I. Leguizamo
Narbonne	55	R. Ciafardini
Lallina	55	R. R. Quinteros
Miss Amalia	55	no correrá
Villafior	55	no correrá
Sal Musette	55	no correrá
Royal Suite	55	J. Mernies
Balverne	55	no correrá
Bolsla	55	no correrá
Premio Don Padilla — 1000 metros		
Oro Blanco	55	R. de la Torre
Ibarraguirre	55	B. Castro
Remero	55	A. Avero
Gay Kid	55	no correrá
Equipho	55	F. Antúnez
Can-Can	55	R. Pena
Embravecido	55	no correrá
Prince Noir	54	no correrá
Bagualito	55	R. Ciafardini
Arrimate	55	J. Babera
Premio Mavan — 1100 metros		
Peut-être	61	R. Caballero
P. Caperal	59½	no correrá
Hold Up	51	J. Hidalgo
Don Nuño	54	R. Guerrina
Maléfico	52	no correrá
Palurdo	52	R. Ciafardini
Premio Ayacucho — 2500 metros		
Pibón	62	X. X.
Again	60	J. M. Martínez
Edmond	52	no correrá
Puquallichado	53	P. P. Falcón
Alergia	51	R. Ciafardini (d)
Impresiva	49	J. P. Artigas
Huaigaman	48	J. Hidalgo
R. de Francia	45	G. Rivero
Almone	43	no correrá
Premio Buen Ojo — 1000 metros		
Cimarrón	56	J. Perrin
Brazal	56	P. Artigas
Credo	56	J. Lavia
Bothwell	56	R. Ciafardini
Tarn	56	J. Contreras
Romaine	56	F. Antúnez
Cotaxi	56	O. Rivero
Palaciego	56	R. Penti
Pebetero	56	no correrá
Argonaut	56	P. R. Quinteros
Boreal	56	R. Salvador
Rumbón	56	L. Cané
Sensacional	56	C. Herrera
Falcón	56	J. P. Artigas
Premio Rotafumo — 1000 metros		
Patmol	54½	R. Ciafardini
Estilista	54	no correrá
Ama	54	I. Leguizamo
Pamperito	54	O. Nardi
Tristán	54	R. Rodríguez
Carlomagno	54	no correrá
Rowdy	51	J. P. Artigas
Premio Courtier — 1000 metros		
Convoy	57	H. Ciafardini
High Life	55	J. Caballero
Pinnacle	56	J. Martínez
Kara Panay	56	O. Rivero
[illegible]	56	[illegible]
Vira Arkina	51	dudosa
Presumido II	51	no correrá
Bolanse	49	no correrá

El Padrillo Bambino Pasó a Otra Cabaña

RIO DE JANEIRO, 27. (AL) — El padrillo argentino Bambino (Cameronian-[illegible]), propiedad de los señores Nelson y Roberto Seabra, pasará a prestar servicios en el haras [illegible] del señor Abelardo Acetta. Se trata de un nuevo establecimiento modelo que contará, además del notable Bambino, con otros reproductores de primera línea.

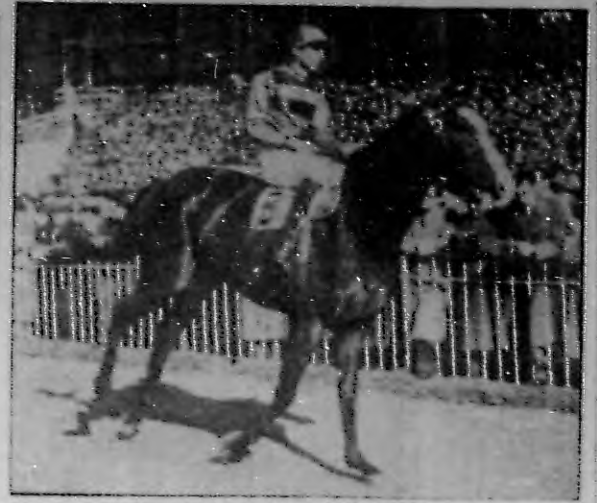

BUENA CARTA. — Maléfico disputará la séptima carrera de la reunión del domingo en San Isidro, con grandes probabilidades de éxito. Para el cotejo de referencia destaca la corrida de 18" en la arena del Argentino y una partida de 42" 2/5 para los 700 en el mismo terreno, dejando muy bien impresionados a nuestros cronometristas.

La Lluvia Complicará el Programa de San Isidro

NUEVAMENTE la lluvia torna a introducir su factor de indecisión en el estudio de los programas en puerta. Las canchas, ya castigadas en la semana anterior, han vuelto a sufrir los efectos del calador aguacero, que incide sobre el valor índice de los trabajos, y, posiblemente, sobre la normalidad de los desarrollos. Confiamos, sin embargo, que el pasto se defienda lo mismo que en la pasada ocasión, a fin de que la cátedra no complique todavía más su tarea de acortar los ganadores.

No es, ciertamente, extraordinaria la cartilla del domingo en San Isidro. Pero tampoco cabe pesimismo respecto a su brillo, por cuanto contiene al premio Otoño que, por sí solo, es suficiente para ofrecer amplia base al espectáculo. Examinado en detalle en días pasados, nos dedicaremos al estudio de las carreras comunes, entre las cuales hay varias dignas de análisis, y, posiblemente, de animada discusión. Luego veremos cómo nos ha ido en la feria...

◆ **Carrera ordinaria**

Sumamente mediocres son las escasas rivales del premio Palanca, a disputarse sobre 1.600 metros. Fleur Noir, segunda de Carona en 1'25" 1/5 La Plata, pista auxiliar barrosa, tras de escoltar a Dorée y Luperca en Palermo, puede considerarse como discreta aspirante. Sin embargo, no sobresale mucho de Guindita y Correcta, que cuentan con trabajos que pueden considerarse estimables para su categoría.

◆ **Varias cartas**

No acusa candidato de relieve pronunciado el premio Ra, organizado en la milla. Elormendi, como de costumbre, pinta como buena carta. Lo único que falta es que responda a sus demostraciones en privado. Don Bartolo, que hace tiempo registró un buen segundo en el césped, sobre tiro breve; Tiznado y Tehuacán, que están satisfactoriamente preparados y Runway, que adelantó, son capaces de arrimar en forma.

◆ **Los potrillos**

Por sus segundos puestos de El Faro en 59" 2/5, Palermo, y de Añanty, en 58" 1/5, césped auxiliar, liviana, pinta Agazen como candidato lógico en los 1000 metros del premio Endeavour. Sin embargo, llevará un enemigo peligroso en Clarete que después de ser tercero de Setúbal y Nebri en el Kemmis, falló de plano en el premio Orange, por hallarse afectado de insolación. Repuesto de su dolencia, está listo para ofrecer desquite. Breno, Ohaco y Minguito tratarán de entreverarse en un compromiso que, a primera vista, se les presenta un tanto difícil.

◆ **Las potrancas**

Excelente impresión dejó Mesalina al finalizar a cortísima distancia de Gay Nap en 58" 4/5, césped auxiliar, precediendo holgadamente a Soleina, Glue Pot y Colera. Ha seguido bien su training, y por lo tanto, destaca poderosamente su chance en el kilómetro del premio Quiba. Urania, que está muy bien preparada y ha sido reservada para esta oportunidad; Anucha, que es velocísima y en el Casares no respondió ni de lejos a sus ejercicios preparatorios; Miss Amalia, reciente tercera de Bamba e Impávida, en 58" 4/5, césped; Colera, que adelantó, Balverne y Petronila, que se han mostrado ligeras, son las llamadas a complicarle el panorama a la probable favorita.

◆ **Nítido, en la sexta**

En sexto término de la reunión se disputará el premio Etendard sobre el tiro de la milla, cotejo en el que intervendrán elementos de discretas aptitudes y de fuerzas muy parejas, lo que complica la elección del ganador. No obstante corresponde destacar como la mejor carta a Nítido, que en su última presentación batió por dos cuerpos a Frups en 1' 36" 2/5 para los 1600 metros en el césped. Castelar, El Salteño y Zariana serán sus principales enemigos.

◆ **Lindo entrevero**

La séptima carrera —premio Penny Post— promete alcanzar lucidas proporciones, por cuanto será disputada por elementos muy veloces, los que prometen intervenir en pleno dominio de sus fuerzas. Por sus mejores antecedentes y estado cabe señalar a Maléfico, Neutrón, Rejón y Penquito. Mientras nos remitimos a las partidas finales para la elección definitiva destacaremos con ligeras preferencias a Rejón, que acaba de correr en gran forma clasificándose tercero de Peut-être y Royal Gold en 57" 1/5 para el kilómetro en el césped.

◆ **La prueba final**

En último término de la reunión se correrá el premio Edén, en el que asoman con mayores probabilidades de éxito Lulit, Agnes, Mansalva y Ofendida. De todas ellas preferimos ligeramente Lulit, que anuncia la rentrée en óptimas condiciones de entrenamiento, por lo que venderá muy cara su derrota.

REPRISA BIEN PUESTO. — Mirontón, el excelente pupilo del trainer Francisco Mamone, hará la rentrée en el clásico Otoño, en excelentes condiciones de entrenamiento. Con vistas a la prueba de referencia se cotejó en gran forma con Impresiva, pasando 2000 metros en la arena de Palermo en 2'9" 2/5, con gran acción final. El hijo de Meadow puede tener una actuación lucida a pesar de las ventajas que otorgará en el peso a elementos calificados como Sideral, figura máxima de la tradicional competencia del domingo.

HIPODROMO DE LA PLATA

Rivales y Montas para el 30

[illegible]

Caballo	Kilos	Jockey
Premio Borbollón — 1.400 metros		
Abancay	56	J. Gularte
Abridor	56	J. Corte
Almanzor	56	H. Padula
Azafranado	56	V. Viertel
Caldén	56	O. Barattucci
Campante	56	R. Degastano
Colleen Cora	56	no correrá
Elmetro	56	I. Gaona
Espartano	56	M. Sosa
Estruendoso	56	X. X.
Felpudo	56	R. Palavecino
Finés	56	M. Ortiz
Glosy	56	H. Castro
Hundido	56	C. Sobral
Huxley	56	R. Rojo
Pr. Borbollón (2a) — 1.400 metros		
Italo	56	X. X.
Lovelight	56	C. Burzack
Lion	56	J. Gularte
Lozano	56	F. M. Ortiz
Max Linder	56	J. Mernies
Merry Lad	56	R. Palavecino
Mismo	56	A. García
Pendiente	56	R. Medina
Pinoturero	56	R. Diéstano
Post	56	C. O. Sáenz
Promotor	56	R. Royo
Rancor	56	X. X.
Revuelto	56	R. Almalé
Sí Pila	56	N. Alvarez
Tibere	56	A. Domínguez
Tiverton	56	P. Rodríguez
Premio Sacarata — 1.400 metros		
Pondera	56	C. A. Sáenz
Rara	53	J. C. Armamendi
Intimidad	56	I. Izaurraga
Amistosa	56	J. Gularte
Bujía	56	O. Barattucci
Cume-Co	56	E. Vaula
Mi Malcriada	56	J. Ibarra
Zorrita	56	R. Royo
Pestela	56	R. Amadeo
Dalalos	53	no correrá
Madeja	51	N. Alvarez
Polonia	51	H. Pantanali
Zibeline	53	J. Sberna (d)

Probarán a Agnés con el Uso de Anteojeras

EL cuidador Alfonso Salvati (hijo), nos ha manifestado que ha resuelto probar a su pensionista Agnes, con anteojeras en el compromiso que ésta debe disputar el domingo próximo en San Isidro, en el Premio Edén. Espera corregir, en esa forma, ciertas genialidades de que ha dado pruebas durante el transcurso de las últimas carreras en que tomó parte y que contribuyeron a restar chance a la hija de Foxhunter.

ASUNTOS DE FAMILIA
En MEXICO y Uruguay
Dr. VASQUEZ RAMOS
Viamonte 986 — 35-0291

EMBRUJO
¡SABADO y DOMINGO, SOLAMENTE!
No Peca $ 6.40 y 2.60
Intento . $ 6.10 y 3.90
Laurete . $ 4.10 y 3.—
Donaire . $ 4.90 y 3.10
Bamba $ 3.40 y 2.50
Badrut d. $ 34.50 y 6.30
Letona d $ 10.90 y 3.50
Pis'rino d $ 5.20 y 3.40
Ahmed d $ 6.50 y 2.30
¡¡COLOSAL!!
Marzo, la Dupla y Abril, a sólo $ 30, en Av. de Mayo 1409 y Pueyrredón 55. Interior enviar giro a C. de Correo Nº 57, Sucursal 7. Bs. Aires

El Padrillo Advocate, Hijo de Fair Trial, Murió en el H. Ojo de Agua

EN el haras Ojo de Agua, donde prestaba servicios, murió recientemente, a consecuencia de un síncope cardíaco, el padrillo Advocate. Nacido en Inglaterra en 1940, de donde lo importó el citado establecimiento en 1946, Advocate había cumplido discreta campaña en las pistas inglesas, en las cuales se adjudicó, durante dos temporadas, cinco victorias. Su origen, por otra parte, respondía a líneas plenamente consagradas, razón por la cual su aporte dentro de nuestro "elevage" puede considerarse de interés. Hijo de Fair Trial (Fairway y Lady Juror) en Guiding Star, por Papyrus en Ocean Light, por Sunstar, reveló prontamente en nuestro medio su capacidad transmisora, mereciendo citarse, entre sus hijos ganadores a Cherry Blossom, Pontet Canet, Thermidor, Quetrel, Dinastía, La Dogana, y otros elementos productivos. En la actual generación, su hija Piquette, ganadora de las dos únicas pruebas disputadas, se perfila como elemento de excelente porvenir.

Noticiario Hípico

Durante su periódica recorrida por las caballerizas de Palermo y San Isidro, nuestro reporter tuvo oportunidad esta mañana de suministrarnos la información que a continuación damos a conocer a nuestros lectores:

- LANY, una hija de Saturno que se encuentra bajo la dirección del entrainer Pedro Costa (hijo), y que fuera curada de las rodillas, ha reanudado con todo éxito el entrenamiento. VARIEDAD, del mismo trainer, ha sido dada de baja a causa de haberse fracturado el sesamoide de la mano izquierda.
- NIMPE, un pensionista que entrena el cuidador Alfredo Jáuregui (hijo), ha sido objeto de aplicaciones de puntas de fuego en la pata izquierda.
- LUNBI, una pensionista del veterano ex jockey, y actualmente entrainer Pedro Costa, fué curada de los garrones.
- ELECTRIC, del entrainer Portilla, fué curada con puntas de fuego en los nudos de ambas manos.
- STAR SHOT, que entrena Eladio Abradón, recibió puntas de fuego en la mano derecha.
- TITANIC, del cuidador Francisco Debestitra, ha recibido puntas de fuego en las rodillas.
- HERCULES, que se encuentra bajo la dirección de F. Bilbao, fué objeto de una radiografía en el nudo y casco anterior izquierdo.
- PINAMENTA ha debido ser curada con puntas de fuego en los garrones.
- ENCEFOLIO, un hijo de Enceladus, que estaba en el campo, ha sido traído y alojado en la caballeriza de Nemesio Andretta. Defenderá en las pistas los colores del stud La Vizcachera.
- GAJETTE, una pensionista del cuidador Pizarro, fué curada con puntas de fuego, en ambos garrones.

HIPODROMO DE SAN ISIDRO

Rivales y Montas para el 30

Caballo	Kilos	Jockey
Premio Palanca — 1.600 metros		
Correcta	57	E. Gutiérrez
Guindita	57	A. Bianchimano
Fleur Noir	51	J. Vicarte
Habanera	57	V. Latorre
Premio Ra — 1.600 metros		
Tehuacán	57	A. López
Atleta	57	A. Mazzanelli
Don Bartolo	57	X. X.
Pradán	57	R. Guerrina
Tiznado	57	A. R. López
Runway	57	R. Ruiz
Carmín	57	H. Melo
Fancar	57	J. Malbado
Milagrito	57	J. Galván
Cambodge	57	C. A. Sáenz
Candiles	57	no correrá
Encumbrado	57	J. Perrin
Elormendi	57	R. Gutiérrez
Premio Endeavour — 1.000 metros		
Breno	55	F. Falcón
Flanner	55	no correrá
Hostpur	55	J. Sola
Ohaco	55	R. Amadeo
Agazen	55	R. Quinteros
Clarete	55	I. Leguizamo
Can Can	55	no correrá
Minguito	55	A. A. Domínguez
Iparraguirre	55	no correrá
Bagualito	55	no correrá
Oro Blanco	55	no correrá
Premio Quiba — 1.000 metros		
Bombinga	55	R. Ordúna
Santita	55	H. Ciafardini
Zenobia	55	F. Echagüe
Villafior	55	P. Falcón
Anucha	55	X. X.
Mesalina	55	A. Manconi
Miss Amalia	55	F. Quinteros
Amigaza	55	H. Laborde
Petronila	55	H. Ciafardini
Olaera	55	O. Dorado
Urania	55	H. Salvador
Balverne	55	F. Antúnez
Pallia	55	I. Etcheverry
Premio OTOÑO — 2.000 metros		
Frups	60	J. Ortiz Tapia
Optimo	60	R. Ciafardini
Mirontón	60	S. di Tomaso
Carlomagno	54½	R. Ordúna
Saboreo	54½	I. Leguizamo
Extract	54½	H. Ciafardini
Tristán	54½	no correrá
Bigarreau	54½	R. Quinteros
Viking	54½	H. Salvador
Edmond	54½	F. Antúnez
Tacuarí	54½	L. Cané
Sideral	54½	J. P. Artigas
Protecto	54½	J. C. Contreras
Premio Etendard — 1.600 metros		
Bonfin	55	no correrá
Nítido	54	E. Caballero
Castelar	56	O. Rivero
Royal Prince	56	A. Avero
Cabildo	56	O. Nardi
El Salteño	56	S. di Tomaso
Papelelorna	54	J. Villegas
Doumeria	53	M. Antúnez
Chapultepec	53	O. Dorado
Zariana	52	L. Gómez
Nena Mansa	50	X. X.
Opera	47	F. Porta
Premio Penny Post — 1.600 metros		
Neutrón	56½	J. Hidalgo
Don Nuño	54½	no correrá
Don Querido	53½	no correrá
Maléfico	53½	R. Ciafardini
Indiago	52	J. Sola
Rejón	55	H. Artigas
Perle Petite	52	[illegible] Falcón
Bubaste	51½	G. Rivero
Penquito	51	H. Ciafardini
Adonis	50½	P. Avero
P. de Pobre	48	no correrá
Arriquino	48	no correrá
Premio Edén — 2.000 metros		
Nubona	56	R. Ordúna
Frevana	56	O. Manera
Lulit	56	J. P. Artigas
Mansalva	56	J. Contreras
Liberata	56	no correrá
Ofendida	56	S. di Tomaso
Agnes	56	E. Antúnez
Postiga	56	T. Albertini
Claudia	54	E. Martínez
Pransena	52	O. Rivero

Mantuano se Sintió del Remo Trasero Izquierdo

Durante el desarrollo de la última carrera disputada el sábado anterior en San Isidro, se sintió del remo posterior izquierdo este discreto hijo de Boston Pass, Mantuano, que en dicha prueba realizaba su reaparición. Ha sido sometido al tratamiento del caso, lo cual significa que volverá a quedar radiado de las actividades por un tiempo prudencial.

Para Avisos en Esta Sección: AVENIDA DE MAYO 1333

AVISOS CLASIFICADOS

INFORMES: T. E. 38-9038

CASAS PREFABRICADAS
El Nido de Hornero
A la americana, machimbre Hard Board, con fac. OLAZABAL 5686. 51-2748. Fábrica: Avenida General Mosconi 2340.

PERMUTO
POR MERCADERIA CHALET NUEVO, AMUEBLADO 800 METROS FRUTALES
T. E. 41-3340

VENTAS VARIAS

SEÑORA
no moleste garantías, compre su tapado de piel en cuotas de $ 50 y $ 100 en
PIELES CORDOBA
CORDOBA 1692. T. E. 41-3340

POSTES $ 5.-
Compre con Descuento
MES INAUGURACION
Caños-Bombas-Puertas
Piso parquet $ 36.—
Alamo tej. 10x1.50 " 52.—
Bombas cilindro " 164.—
Pulas garantidas " 26.50
Madera pinos m2 " 13.50
Puertas plac. 70x2 " 195.—
Depós. Fibromen. " 79.—
Carretill hierr. " 165.—
Bomb. c/mot. $ 1.145.—
COCINAS, LAVARROPAS, HELADERAS
RESCALVO materiales
AV. DEL TRABAJO 4444
OM. 141 COL. 101-236 ENTREGAMOS A DOMICILIO.

GRUPOS ELECTROGENOS
y MOTORES DIESEL ALEMANES 22 HP
Alnorma S. A. CORDOBA 947

COCINAS A KEROSENE
Sin presión, 2 hornallas y horno nuevas, $ 250.-
F. A. R. A. — URUGUAY 153

Gabardinas - Casimires
TROPICAL, 3 mts. $ 65
Hipólito Yrigoyen 1349. 1er. p.

COCINAS A KEROSENE
sin presión, sin mecha, 2 hornallas y horno nuevas, $ 245. - Fábrica vende. — TACUARI 443, 1er. piso

COMPRA-VENTA PARTICULAR NEGOCIOS, CASAS y TERRENOS

Quintas $ 95 por mes en DEL VISO
Venta particular, excursión el domingo, gratis pianos y boletos.
Adm. FINKEL — MAIPU 620 — T. E. 32-7202

PUERTAS y VENTANAS
De Hierro y Madera. 1000 Aberturas. De Fabricación Standard.
AVENIDA DEL TRABAJO 4371-75

ALQUILO
MARTINEZ, Paraná [illegible], CHALET, garage, living-comedor, 3 dormitorios, confort, 2 baños; ALTOS: [illegible] — T. E. [illegible]

PRESTAMOS E HIPOTECAS

POLIZAS
Banco Municipal, compro, pago el máximo. Voy a domicilio.
Av. MITRE 314, T. 22-8320, Avell.

POLIZAS Compro. Av. Maipú [illegible]

CICUTA ★ Por Jorge Palacio

OCUPACIONES VARIAS

RADIO
TECNICO ITALIANO REPARA TODO TIPO DE RECEPTORES MODIFICACION
Faraones. T. E. [illegible]

HECHURAS, $ 200
Acepta sastre fino, entrega 20 días. — CATAMARCA 698 (6 cuadras Plaza Once)

A $ 180.-
Sastrería fina, acepta hechuras. Entrega 15 días. CORDOBA 5832

HECHURAS: $ 180.—
Sastre fino entrega rápida. Ecuador 1353, depto. 9.
Próx. SANTA FE y PUEYRREDON

TORNERIA MECANICA
trab. en series, pres. OROZCO MONTES DE OCA 572 (alt. Estrada 800), San Martín, Villa Diehl

AUTOS Y CAMIONES

RURAL WILLYS
OVERLAND 47, perfecto estado vendo. FERRE 1984

COCHE 39
impecable, vendo a particular, por ausentarme
T. E. 71-1717 (De 11 a 14 hs.)

OFICIOS VARIOS

DIBUJANTES
PROYECTISTAS
DE ARQUITECTURA
SE NECESITAN
OCURRIR A LA
DIRECCION NACIONAL DE ASISTENCIA SOCIAL
"DIRECCION DE OBRAS"
RECONQUISTA 269
(PRIMER PISO)

EXTRAVIOS
GRAT. devol. de 1 pañuelo extrav. B. Mitre y Paraná. Inf.: Paraná [illegible]

ESCUELAS DE BAILES

Estudio de Baile PANELLI
El profesor Juan Panelli, secundado por los 15 mejores maestros de la Capital, ha creado un método de enseñanza que le permite aprender a la perfección, en cinco lecciones, Tango, Fox-Trot, Vals y Milonga. 10 lecciones privadas para damas y caballeros. — Cursos desde $ 5.
Se atiende desde las 9 de la mañana a 23 hs. y domingos y feriados, o por correspondencia. Escriba pidiendo informes gratis. — CORRIENTES 1555 - T. E. 35-1669

SERVICIO DOMESTICO
SIRVIENTA para [illegible], T. E. 69-[illegible]

Aprenda a Bailar
Por sólo $ 5.-
[illegible]
Dir. ALBA. Prof. CRESPO
Rivadavia 5437 (1 piso arriba)

TANGO
[illegible]
LOS MENDEZ
Aprenda a bailar con el mejor bailarín y prof. argentino. Curso $ 10
LIBERTAD 232
T. E. 35-[illegible]

ESTUDIO de BAILES GAETA
en su nuevo y propio edificio de 6 pisos. Director general: Domingo Gaeta. A personas de cualquier edad o posición social en sólo 5 días se les prepara en Tango, Fox-Trot, Milonga, Vals y en todos los demás bailes modernos y de actual creación. Estudio de Danzas "Gaeta", el más amplio y lujoso de Sud América y el más indicado y recomendado para familias por su prestigio y seriedad. Curso de enseñanza $ 25. Horario de 9 a 2, y también domingos y feriados. Pabellón para cada alumna o alumno. Pida mayores informes sin compromiso, por teléfono o personalmente. También enseñamos por correspondencia. Solicite prospectos gratis. NO CONFUNDIR
Av. Callao 660 - T. E. 42-6640

APRENDA A BAILAR
con el profesor PEDRO
De 15 a 23 LIMA 151
POR SOLO $ 5.

PROFESIONALES

MEDICOS

Dr. LOSOVIZ PIEL
Méd. [illegible] Hosp. Argerich
Consultas de 19 a 20 hs.
Viamonte 1646, p. 1º, 35-6482

Dr. A. STIGOL MEDICO
GENITO-URINARIAS
De 10 a 12 y 15 a 21 hs.
T. E. 35-3190
MONTEVIDEO 439

ESTOMAGO - INTESTINO - Enf. de la NUTRICION — Dr. BROIDE. Médico DIETOLOGO, premiado por la Facultad - RAYOS X
MEDRANO 30, p. 1o. - T. 62-5331

GENITO-URINARIAS
SIFILIS - PIEL
Dr. SLININ, Médico
de 9-11 y 14-20 hs. — T. E. 62-9481
Ambos sexos — SARMIENTO 2781

Estómago-Intestino-Recto
RAYOS X - T. E. 41-1297
Dr. SANCHEZ AIZCORBE, Médico
PARAGUAY 1365 - De 10-12 y 15-20

GENITO-URINARIAS-PIEL
Dr. S. SPOLLANSKY, Médico
Consultas de 9 a 21. T. E. 38-6459
BARTOLOME MITRE 1235

NERVIOSAS y MENTALES
Enfermedades glandulares y genitales - Electricidad Médica y Rayos X
Dr. C. SANCHEZ AIZCORBE
MEDICO
PARAGUAY 1365 - De 10-12 y 15-20

Dr. D. STIGOL MEDICO
GENITO-URINARIAS
de 10-12 y 15-21 hs. 35-[illegible]
(Plaza Constitución)
BRASIL 923

Dr. Alfredo Garfunkel
MEDICO
Jefe del Dispensario Municipal No. 3. Ex Jefe de Trabajos Prácticos de la F. de Ciencias Médicas y del Hosp. Ramos Mejía. Clínica Médica - Matrícula 60-063
CONSULTAS: de 15 a 17
SOLIS 1392 - T. E. 26-4721

GENITO-URINARIAS
Sífilis. Piel. Dr. LOSOVIZ, Médico
Cons. de 19 a 20 hs. - T. E. 35-6482
VIAMONTE 1646, piso 1o.

ESPECIALISTAS

Dr. [illegible] PIEL
MEDICO ESPECIALISTA
H. Irigoyen — De 15 a 20 [illegible]
RIVADAVIA 2031, piso 3º

PIEL-LUES Dr. [illegible] Médico [illegible]
Génito-urinarias (ambos sexos). Diplomado en 1920 en Medicina y Cirugía
LAVALLE 1494 - De 11 a 13 y 15 a 20

Dr. SCHUFF Ex Médico Hosp. ALVEAR
ESPECIALISTA en Génito-Urinarias, piel, lues, enferm. genitales, ambos sexos, 10 a 20 hs. T. 48-7251
PASTEUR 463, piso 1º B

SEÑORAS GLANDULAS Dr. GURA, Médico
Especialista del Hospital RAWSON
LAVALLE 774, p. 4o. — De 16 a 20
T. E. 48-3250

PARTOS

PARTERA
BARRIONUEVO ELVIRA M.
a 1 cuad. de Belgrano y Entre Ríos. Consultas todos los días
POZOS 444 — T. E. 38-7590

Partera B. MAS
Sarmiento 1187 - T. E. 35-7740
esq. Libertad. Cons. [illegible]

MASSILLON - Partera
De regreso de Europa, atiende en su nuevo domicilio de 9 a 21 hs.
Calle LINIERS 51, 1º (6)
(alt. Rivadavia 3400) - T. E. 67-[illegible]

Partera Lidia FROM
SARMIENTO 2135 (Piso 1º, B)
T. E. 48-6923 — Atiende todos los días

DENTISTAS

DENTISTAS Dres. J. y M. BRISANOFF
Consultas: 9 a 12 y 14 a 20 hs.
LAVALLE 959, 2o. p. — T. E. 35-0534

MINISTERIO DE TRABAJO Y PREVISION

Boletín informativo de la Dirección Nacional del Servicio de Empleo, Paseo Colón 1575

OFERTAS Y DEMANDAS DE TRABAJO DISPONIBLES el día 27 de marzo de 1952, en el Servicio Público de Colocaciones

PEDIDOS

Automotores. — Mecánicos, 4; pintores al Duco, 3.

Calzado. — Armadores, 7; aparadores, 3; cortadores de forros, 2; desviradores, 2; empaquetadoras af. of., 4; maquinistas aparadoras af., 2; preparador de suelas, 1; suleros, 3.

Comercio y oficinas. — Auxiliares de contaduría, 3; auxiliar femenina cálculos, 1; cadetes, 2; corredores, 12; empleada contaduría, 1; empleada dactilógrafas, 2; peritos mercantiles mayores, 5; secretaria taquidac. conoc. inglés, 1; taquidactilógrafas mayores, 4.

Construcciones. — Albañiles, 4; carpinteros of., 3; herreros de obra, 4; gasistas, 2; maquinista marmolero, 1; mosaistas para prensa, 1; plomero of., 3; yeseros, 3.

Electricidad. — Bobinadores, 3; electricistas, 2; electricistas de motores, 3.

Gráficos. — Cartoneros cortadores, 4; cartoneros of., 2; maquinistas para imprenta, 2; minervistas, 4; oficial y ½ of. para maq. plana, 3; ponepliegos, 4; ponepliegos troqueladores, 2.

Maderas. — Aserradores para sierra [illegible], 2; carpinteros, 15; ebanistas, 4; enchapadores, 4; maquinistas of. y ½ of., 3; tapiceros, 9.

Metalurgia. — Afilador de herramientas, 1; ajustadores, 15; balancineros, 2; chapistas, 2; carpintero modelista, 1; fresadores, 3; herreros, 16; matricero of., 1; pulidores de bronce, 2; soldadores, 2; torneros, 12.

Técnicos y profesionales. — Farmacéutico, 1; farmacéutico para Médanos, 1; médico para Charata, 1.

Textiles. — Devanadoras af., 2; anudadoras, 2; overloquistas, 1; remalladoras de medias a dom., 3.

Vestido (industria del). — Bordadoras máquina [illegible], 2; costurera fina a domicilio, 1; ojaladora of. para camisas, 1; aparadoras cuentas industriales, 3; planchadoras, 2.

Oficios y trabajos varios. — Aprendices en general, 7; caramelero, 2; manicura peinadora tintura, 1; manicura damas, 1; mecánico de fajas, 1; permanentista para Bernal, 1; peones en gral., 28.

Servicio doméstico. — Ayudantes que haceres, 4; cocineras, 5; limpieza, 3; todo trabajo, 23.

OFRECIDOS

Automotores. — Conductores profesionales y de carga, mecánicos, tractoristas.

Calzados. — Armadores, aparadoras, zapateros.

Comercio y oficinas. — Corredores, empleados correspondales, taquidactilógrafos af., secretarias, vendedores.

Construcciones. — Albañiles, carpinteros, herreros, mosaistas, yeseros.

Electricidad. — Armadores de radio, bobinadores, electricistas varios.

Gráficos. — Cartoneros, maquinistas, ponepliegos, tipógrafos.

Maderas. — Aserradores, carpinteros, lustradores de muebles, maquinistas, tapiceros.

Metalurgia. — Balancineros, fogoneros, fundidores, limadores, moldeadores, soldadores.

Técnicos y profesionales. — Médicos, profesoras varios, técnicos varios.

Textiles. — Atadores, anudadoras, canilleros, overloquistas.

Vestido (industria del). — Cortadores, modistas, sastres, zurcidoras.

Oficios y trabajos varios. — Aprendices en general, carameleros, jardineros, operarios en general, peluqueros, porteros, serenos y vidrieristas.

Una Inteligente Economía Doméstica Descarta Todo Despilfarro Inútil

Dos Elencos Harán su Presentación Mañana

Dos compañías de género diferente harán su presentación en la velada de mañana, en las salas de los teatros Astral y El Nacional, respectivamente. En el primero de los teatros nombrados reaparecerá Luis Sandrini, para reeditar por cuarto año consecutivo el éxito de "Cuando los duendes cazan perdices", la última producción de Orlando Aldama. En El Nacional será Narciso Ibáñez Menta, quien vuelve con "F. B.", espectáculo de brillantes proyecciones sobre libro del escritor Enrique Suárez de Deza.

Un Episodio Simpático: "El Diablillo y la Reina"

"El Diablillo y la Reina" es una versión de una novela de Theodore Bonnet que ha obtenido éxito en los países de habla inglesa y que relata un tierno episodio del reinado de la Reina Victoria, cuando un muchachito andrajoso, huérfano y falto de todo cariño, se introduce en el palacio para ver a la reina, porque le parece que tiene cara de madre y ésta ver alguien es una madre. La "incursión" del muchachito crea una situación de Estado, perseguido por Scotland Yard, discutida en el Parlamento y defendido por Disraeli en un magnífico y brillante discurso.

Intervienen en el reparto, al lado de Irene Dunne, prestigiosos elementos del cine y teatro inglés, actuando Alec Guinness en el papel de Disraeli y el niño de once años Andrew Ray como el diablillo.

Tiene Nueva Fecha "Fiel a Tu Recuerdo"

Será Presentada el 2 de Abril en Tres Salas

La película de Samuel Goldwyn titulada "Fiel a tu recuerdo" será estrenada el miércoles 2 de abril próximo en los cines Trocadero, Libertador y Palacio del Cine.

El papel de Susan Hayward es el de una estudiante que se enamora de Dana Andrews a primera vista y despide por esa causa a su novio anterior, papel a cargo de Kent Smith. Se la expulsa del colegio al descubrirse su romance, pero ambos enamorados continúan viéndose hasta que Andrews muere en un accidente, a punto de partir para el extranjero. Es entonces cuando la joven hace que Smith se case con ella, resultando el matrimonio muy desdichado. En una dramática culminación, ella encuentra una solución para la felicidad de todos.

LA PAREJA de "El túnel", Laura Hidalgo y Carlos Thompson, en un pasaje culminante de la película de León Klimovsky, anunciada para el miércoles próximo en el Ambassador, con Santiago Gómez Cou, Bernardo Perrone, Beba Bidart y Maruja Gil Quesada en el reparto.

Agasajarán Hoy a Dos Precoces Bailarines

Esta noche se llevará a cabo en el club social y cultural "Flor de Ceibo", Rosario 740, el homenaje a los precoces bailarines del folklore nacional "Los Porteñitos". Al mismo asistirán destacadas personalidades públicas, artísticas y deportivas. Han comprometido la asistencia Fernando Ochoa, Hugo Díaz con sus changos y Victoria Díaz, el campeón olímpico Delfo Cabrera y otros más.

Danzas Para Niños se Ofrecerán el Sábado

Con el patrocinio de la Confederación General del Trabajo se cumplirá el sábado, a partir de las 17, un recital de danzas clásicas para niños en el Teatro Municipal General San Martín.

Este primer recital será dirigido por la profesora Carmen Pilar Fernández, y se desarrollará de acuerdo con el siguiente programa:

"Mis cuentos de infancia", con música de "La Cenicienta", "Las tres hadas", "La bella durmiente del bosque", "Caperucita Roja y el lobo", "Los soldaditos de plomo", "La gatita blanca", de Offenbach; "Jota", de la Dolores; "Minuet", de la ópera "Mignon", de Thomas.

Segunda parte: "El lago de los cisnes", cisne cantantes de los vals baile de Odette y el Príncipe, Pas-des-Quatre; danza húngara; Cuando cortado; Por el altiplano, Bailecito, Huaynito, Pala Pala, Cueca, Chacarera, Carnavalito popular jujeño.

La Confederación General del Trabajo ha dispuesto que la entrada sea gratuita, pudiendo concurrir los niños acompañados por sus padres, los que también tendrán opción a ver el espectáculo.

Auspicia una Función la Fundación Eva Perón

La dirección del Teatro Colón anuncia para hoy, jueves 27, a las 21, la función Nº 16 auspiciada por la Fundación Eva Perón, que se realizará en las instalaciones del teatro al aire libre en Palermo. El programa comprende un espectáculo coreográfico integrado por los siguientes ballets:

"Sílfides", música de Chopin, coreografía de Fokin, con Esmeralda Agoglia, Wasil Tupin, Mercedes Serrano, Irina Borowski, Margarita Fernández, Norma Fontenla y cuerpo de baile. Director de orquesta: Juan Emilio Martini.

"Rapsodia húngara Nº 2", música de Liszt, coreografía de Nemtchinoff, con Mercedes Serrano, Ciro Figueroa y cuerpo de baile. Director de orquesta: Germán Kumok.

"La boutique fantasque", música de Rossini-Respighi, creación coreográfica de Margarita Wallmann, con Margarita Fernández, Jorge Tomin, Ada Kristel, Eileen Pinto, Yara Dimitrievitch, Irma Carrillo, Mita Barrie, César Yurekoff, María del Carmen Pérez y cuerpo de baile. Director de orquesta: José R. Ercullo. Bailes preparados por Jorge Tomin.

EL PELIGRO DE LA CIENCIA AL SERVICIO DEL CRIMEN

FANTOMAS CONTRA FANTOMAS

HOY SUIPACHA

Pequeño Diccionario Musical Para Aficionados

Por JORGE D'URBANO

ORATORIO

NO hay mejor medio de contar una historia que la de hacerla revivir a través de un espectáculo dramático. Los psicólogos han demostrado que el órgano de la visión es el más poderoso auxiliar para la comprensión de un asunto. Este hecho científico fué puesto en práctica muchos siglos antes que la psicología apareciera en el escenario de los conocimientos humanos. En un momento en que la religión cristiana era materia de permanente divulgación, nació la idea de contar algunos de los episodios más salientes de la historia sacra a través de espectáculos, para que las gentes tuvieran una idea más precisa de sus peculiaridades. Fué el instante en que se [illegible] los "misterios" y representaciones sacras, generalmente en el atrio de las iglesias y conmemorando algunos de los pasajes más solemnes y dramáticos del Nuevo Testamento.

San Felipe de Neri, alrededor de 1564 inauguró una serie de conferencias bíblicas en el oratorio (lugar para rezar) de la Iglesia di San Girolamo della Carità en Roma. Y para atraer más público y hacerlas más comprensibles, se le ocurrió intercalar entre los diversos pasajes de esas conferencias, algunos himnos y coros que daban interés a la lectura. A esta primera forma de un texto sagrado acompañado de música, se le llamó "oratorio" en razón del lugar donde se desarrollaba.

Los artistas florentinos que crearon la ópera hacia el final del siglo XVI, pensaron que así como se escribía un libreto para evocar figuras de la historia griega o de la mitología, podía asimismo escribirse libretos con la historia siempre vigente de los héroes cristianos y hasta personificar algunas de las fuerzas humanas y divinas, encarnadas en algún actor. En 1600 Emilio De Cavalieri escribió una "Rappresentazione di anima e di corpo" que fué el primer oratorio del cual se conservan vestigios. Esta fórmula canalizó los sentimientos religiosos de muchos compositores y fué adoptada prestamente. Al principio los caracteres de la historia se representaban con escenario y trajes pero más adelante surgió un gran artista que introdujo una novedad radical: eliminó el espectáculo y confirió la narración de la historia a un recitante. Giacomo Carissimi se transformó así en el creador del oratorio moderno.

El oratorio tuvo gran auge en Italia y la escuela napolitana, al mando de Alessandro Scarlatti, le dió un carácter operístico y lírico que se avenía poco con el fondo severo y austero de los hechos que se exponían. Los cantantes abusaron de las arias para introducir fiorituras y amenidades vocales poco acordes con el carácter religioso de la obra.

Mientras tanto en Alemania, Heinrich Schutz, que había estudiado con Giovanni Gabrieli en Venecia, introdujo esta forma musical en los países germanos y escribió algunos oratorios en los que se eliminó por completo el fácil camino que llevaron los italianos. De su pluma surgieron algunos modelos imperecederos que luego Bach tomaría como ejemplos y se desarrollaron en Haendel, que es el más grande compositor de oratorios que registra la historia de la música. Haendel, que por entonces vivía en Londres, hizo del oratorio una especialidad inglesa y esta forma se adentró tanto en el espíritu inglés que desde entonces a ahora Inglaterra ha sido el foco de irradiación de la práctica del oratorio.

Los románticos escribieron algunos, entre ellos Mendelssohn con su famoso "Elías", que siguió la tradición vienesa inaugurada por Haydn con "Las estaciones" y "La Creación". Liszt y hasta Wagner escribieron oratorios. En la actualidad la forma ha cobrado nuevo vigor por los aportes de Stravinsky con "Oedipus Rex", Kodaly "Salmus hungaricus" y Honegger "El Rey David" y "Juana en la hoguera", este último como intento de revivir la forma del oratorio con espectáculo u oratorio escénico.

Para el Agasajo a un Actor se Preparan

En números anteriores informamos que una comisión constituída por gente de teatro se proponía agasajar al actor Enrique Chaico con motivo de cumplir éste sus bodas de plata con la actividad escénica. Durante todo este tiempo, Enrique Chaico recorrió el mundo y en nuestro ambiente dió claras manifestaciones de su talento escénico y de su fina sensibilidad de actor. Actualmente forma en el elenco de Narciso Ibáñez Menta en el teatro El Nacional. Será, precisamente ahí, en esa sala donde el 31 del corriente se llevará a cabo este homenaje en el curso del cual el comediante agasajado encarnará el papel central de la obra de Jacobo Gordin, titulada, "Dios, el hombre y Satanás". Luego de la representación de esta obra habrá un acto variado con la presencia de las más conocidas figuras.

Con "Jezabel", de Jean Anouhil se Presentarán

Para los primeros días del mes de abril próximo está anunciado en el teatro Lassalle el debut de la compañía encabezada por Anita Lassalle, quien se propone dar a conocer la obra de Jean Anouhil, "Jezabel". Mientras se realizan los ensayos, se efectúan también importantes mejoras que contribuirán a la comodidad del público. Las reformas comprenden las diversas instalaciones desde los camarines, hasta la sala propiamente dicha. Se ornamentará nuevamente el local contando con la asesoría del escenógrafo Saulo Benavente, así como también s ecambiará totalmente el equipo de 360 butacas, 110 superpullmans y 8 palcos.

EL PRINCIPE Y EL MENDIGO

El mejor film de aventuras de la mejor novela de MARK TWAIN

ERROL FLYNN en el papel más espectacular de su carrera!

HOY GRAN PALACE GAUMONT

Estrenos Para Hoy

LA cartelera de estrenos cinematográficos de la fecha registra las novedades siguientes:

"LA FURIA DE LOS VALIENTES" (Two flags west), drama de aventuras con argumento de Frank S. Nugent y Curtis Kenyon y dirección de Robert Wise, interpretado por Joseph Cotten, Linda Darnell, Jeff Chandler, Cornel Wilde, Dale Robertson y Noah Beery. Producción norteamericana de 20th Century Fox, en inglés. En el Monumental.

"CARAVANA DE VALIENTES" (Wagon master), drama de aventuras con argumento de Frank S. Nugent y Patric Ford y dirección de John Ford, interpretado por Ben Johnson, Joanne Dru, Harry Carey (hijo), Ward Bond, Charles Kemper, Alan Mowbray y Jane Darwell. Producción yanqui distribuída por R.K.O. Radio Pictures, en inglés. En el Astor, Los Angeles y Palacio del Cine.

"PASION CARIOCA" (Nancy goes to Rio), comedia musical en colores dirigida por Robert Z. Leonard e interpretada por Jane Powell, Ann Sothern, Barry Sullivan, Carmen Miranda, Louis Calhern, Fortunio Bonanova y Scotty Beckett. Producción norteamericana de Metro Goldwyn Mayer, en inglés. En el Ideal, Premier y Roca.

"EL SENDERO DE ROBIN HOOD" (Trail of Robin Hood), drama de aventuras dirigido por William Whitney e interpretado por Roy Rogers, Penny Edwards, Gordon Jones, Jack Holt y Foy Willings. Producción norteamericana de Republic, en inglés. En el Arizona, Cuyo, El Plata y 25 de Mayo.

"LA ARAÑA Y LA MOSCA" (The spider and the fly), drama policial dirigido por Robert Hamer e interpretado por Eric Portman, Nadia Gray y Guy Rolfe. Producción inglesa distribuída por Universal, en inglés. En el Select Lavalle.

José Ramírez Hará "Se Dió Vuelta la Casa"

El popular actor cómico José Ramírez, iniciará su acostumbrada gira anual presentándose mañana viernes en el teatro Coliseo Podestá, de La Plata, con la comedia en 3 actos del aplaudido autor Claudio Martínez Paiva "Se dió vuelta la casa". Cumplido ese compromiso el conjunto emprenderá viaje hacia el interior.

El elenco del gracioso actor quedó constituído con los siguientes elementos:

Actrices: Carmen Llambí, María Esther Leguizamón, Rosy Galván, Josefina Daniele, Viviana Blasco, y los actores Roberto García Ramos, Juan Daniele, Alberto Irízar, Eduardo Muñoz, Roberto Llambí, Agustín Cinco, José M. Castro y José Amadini. Como administrador general, irá el conocido hombre de teatro, Antonio de Zaranz.

"Un Guapo del 900" se Dará en Avellaneda

El Teatro de Arte de Avellaneda, contando con el patrocinio de la Comisión de Cultura de esa Municipalidad, ofrecerá mañana y el sábado, a las 21.30, y el domingo, a las 19, sendas representaciones de "El guapo del 900", la conocida producción de Samuel Eichelbaum, que pondrá en escena el director Juan Carlos Bernal, con la actuación de Blanca Azucena Albacetti y Arnold Comotti en los papeles centrales. La escenografía de los seis cuadros en que se dividen los tres actos de la obra ha sido realizada por Nydia Dimitriadis.

Continua en Cartel "Un Capitán de Quince Años"

En los cines Florida e Iguazú, inicia su segunda semana de exhibición la película soviética "Un capitán de 15 años". Como se sabe, dicho film se basa en el popular relato de Julio Verne que tiene igual título, girando su tema sobre las apasionantes aventuras de un grupo de pasajeros.

Renuevan Hoy en el Avenida el Cartel

Esta noche la compañía de Lola Membrives, que viene ofreciendo en el Avenida las últimas funciones de su larga y exitosa temporada renovará su cartel con la reposición de "La montería".

PIALANDO ESTRELLAS ★ Por BAQUEANO

RESPUESTAS:

81-Buen viaje en perspectiva.
82-Persevere en su empeño.
83-Día ideal para la amistad.
84-Trate de iniciar algo nuevo.
85-Modere sus impaciencias.
86-Evite las discusiones.
87-Aproveche bien la mañana.
88-Confíe en su imaginación.
89-Si desconfía lo engañarán.
90-No trate de imponerse.
91-Ojo con lo que promete.
92-Un gran amigo lo apoyará.

Los nacidos hoy poseerán un excelente sentido de lo práctico. En el comercio veinos su mejor rata.

PARA MAÑANA: Sume el número del mes con el que corresponde de acuerdo con su fecha de nacimiento. Busque la respuesta. Esa será su horóscopo para mañana.

80

★ CRUCIGRAMA ★

Horizontales

1. Acción de emitir; 8. Antig. nombre de Sicilia; 10. Enarenamos; 11. Símb. quím. del sodio; 12. Apretar la tierra con pisón; 14. Tinaja; 16. Nota musical; 17. Existir; 18. Madrinas (amer.); 19. ...; 22. Monte del Pueblo bajo de Madrid; 24. Dar vueltas en redondo; 25. ...; 28. Leyenda o mito escandinavo; 29. Menear; 31. ...; 32. Lugar de daño; 33. Apócope de santo; 32. Dirigirá a; 33. Poemas líricos; 34. Relativo al sábado de los judíos; 37. Prep. lat.: a, junto, hacia; 38. Rojeza al posado; 39. Hecha en forma de canales o estrías; 41. Grito lastimero.

Verticales

1. Consumo (pl.); 2. Rey de Creta, juez de los infiernos; ...

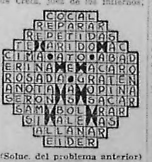

(Soluc. del problema anterior)

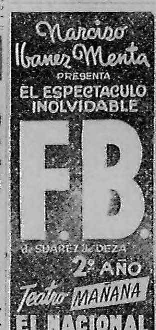

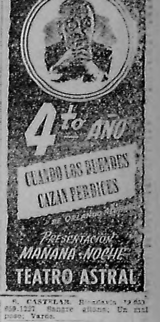

★ HISTORIETAS Cómicas y de Aventuras ★

TOM RELAMPAGO — por Bob Schoenke

"EL REDE" ESPERA FRENTE A LA CANTINA PARA PROVOCAR A TOM A SU LLEGADA Y LIMPIAR ASI SU "HONOR"...

PERO NO SABE QUE SUS COMPAÑEROS, QUE LE HAN PROMETIDO AYUDA, SALEN POR DETRAS.

¡NO CREO QUE ESE IDIOTA SE DE CUENTA DE NUESTRA ESCAPATORIA!

PEPITA — por I. Carver Pusey

VIC FLINT, EL DETECTIVE — por Ralph Lane

CESAR, EL CAPITAN SIN MIEDO — por Leslie Turner

JIM RUGGLES — por Warren Tufts

UNA GRAN PELICULA DE AVENTURAS!

La novela de JULIO VERNE

"Un CAPITAN DE 15 AÑOS"

OBSEQUIO! A todo niño concurrente a las funciones de hoy se le obsequiará un hermoso ejemplar de las obras de JULIO VERNE

2ª SEMANA

IGUAZU ★ FLORIDA

TEATROS — CINES — VARIEDADES

TEATROS

[illegible]

CINES

[illegible]

Producir Menos de lo que se Consume es Vivir a Costillas de los Demás

Pedirán los Futbolistas que Sea Aplazada la Iniciación del Campeonato

Aceptaron la Inclusión de Tiro Federal en la 1ra. "B"

BIEN AFILADOS. — Estos los muchachos de Banfield listos para iniciar el campeonato y toman resueltamente la punta, de acuerdo al desbordante optimismo de que hacen gala. En los periódicos entrenamientos, uno de los cuales han captado nuestros reporteros gráficos, evidencian los subcampeones un excelente estado de preparación y un ponderable entusiasmo

Hubo Seria Oposición a un Proyecto de Reestructurar el Torneo de los Sábados

De acuerdo a lo anunciado se reunieron anoche en la secretaría de River Plate, los presidentes de los clubes grandes convocados a fin de considerar importantes cuestiones relacionadas con la próxima iniciación de los campeonatos superiores. Concurrieron a la reunión, que fué presidida por el titular de la A. F. A., señor Valentín Suárez los presidentes de River Plate, Boca Juniors, Racing, Independiente, San Lorenzo y Huracán, dando comienzo la sesión a las 18.45 y prolongándose hasta las 22 horas.

La primera "B"

Aunque no se dió a conocer resolución alguna, podemos informar que se trató casi exclusivamente durante la reunión un proyecto de reestructuración del campeonato de primera división "B", que posteriormente fué rechazado completamente por el representante de esa categoría, Dr. Raúl H. Colombo.

Después de un amplio cambio de ideas los presidentes convinieron en proponer al Consejo Directivo una modificación total a la actual disputa del campeonato de los sábados, incluyendo 26 equipos —completando el número con clubes de segunda división— y dividiéndolos en dos zonas, de manera que los ganadores de cada una de las mismas se enfrentarán luego en un partido final para clasificar al que habría de ascender a primera.

Firme oposición

Una vez elaborado el proyecto, se trasladaron los presidentes a la AFA, reuniéndose con el doctor Colombo, antes de la sesión del Consejo Directivo. El representante de primera B se opuso firmemente a la mencionada reestructuración sosteniendo la necesidad de que sean solamente 18 clubes quienes disputen el certamen de los sábados. Ante la insistencia del doctor Colombo, los presidentes convinieron en no presentar el proyecto al Consejo Directivo.

Anunció luego el representante de la primera B que solicitara una reunión extraordinaria del organismo directivo, para que en la próxima semana se realice el fixture del campeonato de la mencionada división, que debe dar comienzo el sábado 5 de abril.

Primero, a Tiro

Posteriormente, en la reunión realizada por el Consejo Directivo se resolvió conceder el ascenso a Tiro Federal, fijándose un plazo hasta el 30 de mayo, para que coloque a su estadio en las condiciones exigidas por la reglamentación. Como se sabe actuará también en primera B el club Sarmiento de Junín.

Contemplan la Situación de los Jugadores Libres

DIRIGENTES de Futbolistas Agremiados entrevistaron anoche al presidente de la AFA, señor Valentín Suárez, solicitándole una reunión —a la que accedió— para esta noche con el fin de pedirle la postergación del campeonato profesional en una fecha, es decir, que se inicie en lugar del 6 el día 13 de abril.

El pedido estaría vinculado a la situación de los jugadores declarados libres y al cierre del registro de pases prorrogado hasta el 4 de abril, provocando, según manifestaciones de los futbolistas, cierta inquietud la posibilidad de que muchos players no puedan lograr inscribirse en determinados clubes antes de la iniciación del torneo.

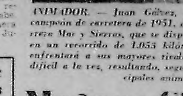

ANIMADOR. — Juan Gálvez, que ostenta el título de campeón de carretera de 1951, se inscribió en la clásica carrera Mar y Sierras, que se disputará el domingo próximo, en un recorrido de 1.053 kilómetros. El brillante rutero enfrentará a sus mayores rivales en una carrera veloz y difícil a la vez, resultando, seguramente, uno de sus principales animadores

Auspician la Creación de la Fed. de Vuelo a Motor

Se Preparan los Juegos en Finlandia

El Estadio de Helsinki se Construyó Para la Olimpíada de 1940, que Malogró la Guerra

RESULTADOS sumamente halagüeños brindan los trabajos preliminares correspondientes a los XV Juegos Olímpicos, que habrán de cumplirse en Helsinki, Finlandia, entre el 19 de julio y el 3 de agosto próximo. La ímproba tarea desarrollada por el Comité Organizador Finés merece los más cálidos elogios, ya que los planes esbozados concibieron, desde ya, auténticas y positivas realidades. Con plausible prolijidad se vienen resolviendo los complejos problemas específicos que trae consigo un certamen de tanta trascendencia como este que nos ocupa.

Estadio nacional

El velódromo

Otros escenarios

La pista atlética

Cómodas instalaciones

Estadio de natación

MAGNIFICO ESCENARIO. — Rodeado de lagos y con el paisaje característico de los países nórdicos, el estadio de Helsinki ofrecerá una grata impresión a las delegaciones participantes de los próximos Juegos Olímpicos

Agasajará Parque a los Campeones

CON motivo de los éxitos obtenidos últimamente por el plantel superior de básquetbol el club Gimnasia y Esgrima de Villa del Parque ha resuelto premiar a sus jugadores festejando, de paso, los títulos de campeones de la Federación y del reciente torneo Metropolitano.

Mañana Cierran la Inscripción para Mar y Sierras

MAÑANA quedará cerrado el registro de inscripciones de la clásica competencia de carretera denominada Mar y Sierras, que hará disputar el domingo próximo el Mar del Plata Automóvil Club.

La prueba ha despertado gran interés y serán varios los ases de la carretera que reanudarán sus actividades, participando en la competencia de los marplatenses. Su recorrido abarca una amplia zona costera y otra serrana, y la distancia a recorrerse será de 1.053 kilómetros.

Buenos volantes

Cuando faltan aún 24 horas para el cierre de inscripciones, ya se encuentran anotados la mayoría de los buenos volantes y la cantidad llegaba esta tarde a 46 corredores que ya habían formalizado su adhesión.

De la lista de los anotados se destacan Juan Gálvez, Juan J. Blaquier, Ernesto Blanco, Marcos Ciani, Jorge Descotte, Domingo Marimón, Carlos Menditeguy, Daniel Musso y Eusebio Marcilla.

Muchos inscriptos

Las autoridades

Crítica DEPORTES

Jueves 27 de Marzo de 1952

Villa Crespo Derrotó a Quilmes en Básquetbol

CON dos partidos, correspondientes a la rueda de perdedores del torneo Carlos A. Paillot, organizado por Racing en el anexo de Villa del Parque, prosiguió este certamen abierto para equipos de primera afiliados a la Confederación Argentina de Básquetbol. Villa Crespo y Barracas Central eliminaron a Quilmes y a Gimnasia y Esgrima de Vélez Sársfield, respectivamente, en una velada que, a raíz del mal tiempo reinante se efectuó en el gimnasio y ante discreta cantidad de público.

Venció V. Crespo

Próxima fecha

Los equipos

Barracas, ganador

Los equipos

Comenzará la Selección del Equipo de Pesas

LA Federación Argentina de Pesas dispuesta a dar comienzo a la integración del equipo que nos representará en los Juegos Olímpicos de Helsinki.

Se Realizarán Mañana las Eliminatorias de Regatas

SE realizarán mañana las series eliminatorias correspondientes a la 147ª regata internacional a disputarse el próximo domingo, en aguas del río Luján, frente al Tigre. Las circunstancias de intervenir calificados embarcaciones acuerda a la jornada singular interés por cuanto se anticipan luchas plenas de intensidad y emoción.

El programa

Los repechajes

En horas de la tarde y a partir de las 15.30, se efectuarán los repechajes correspondientes al cuatro cadete, (tres series), cuatro novicio, un par junior, (tres series), dos largos junior, doble par junior, cuatro junior B, cuatro senior con timonel y un par senior.

Boca y S. Lorenzo no se Medirán Hoy

DEBIDO a la intensa lluvia caída y a la inestabilidad del tiempo, tuvo que suspendió el match que debían disputar esta noche en el estadio de Huracán, los primeros equipos de Boca Juniors y San Lorenzo de Almagro a total beneficio de Futbolistas Argentinos Agremiados.

Es posible que este encuentro se realice durante la semana próxima, dependiendo de la fecha que se determine para la iniciación del campeonato, de acuerdo con el pedido de aplazamiento que formularán los futbolistas.

Adquisición de Newell's

Estudiantes Renovó contrato con el Guardavalla Gioffre

LAS gestiones realizadas por Estudiantes de La Plata para renovar contrato a su arquero Gioffre, han finalizado con halagüeño éxito.

GIOFFRE

Trifunovic, Amenazado por Julio Bolbochán, va Primero

MAR DEL PLATA, 27 (C.). — El doctor Trifunovic fué el único de los punteros que resolvió a su favor el compromiso de anoche al vencer a Guillermo Puiggrós en 35 movidas. El empate de Jacobo Bolbochán con Pilnik fué...

Otros resultados

Llegó primero

Básquet femenino

Se Designó el Equipo de Bochas de Capital

Completaron la C. de Selección Para el Básquet

Habrá 2 Reuniones en el Velódromo

R. Rollansky, un Pibe que Despreció la Gloria, Ganó el Infantil de Ajedrez

ACERCA del ajedrez y su influencia en la educación del niño se tienen opiniones muy autorizadas. Sin embargo, la que damos hoy nos resulta no menos autorizada y, esto sí, mucho más simpática. Pues quien expone su pensamiento al respecto es nada menos que Rubén Rollansky, de 14 años, flamante campeón infantil del torneo realizado en el Club Jaque Mate y donde intervinieron 118 pibes, entre ellos 17 niñas.

Cansancio

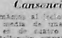

Sana opinión

"NO PUEDO MAS". — Eso dijo y manifestó que abandonaría el match en el que se jugaba el título. Insistió la familia y para darle el gusto no más, volvió al tablero. Así ganó Rubén Rollansky, que tiene 14 años, el torneo infantil de ajedrez

Pons Ganó por K. O. en el 1er. Impacto de la Pelea

TRAMITES rápidos y espectaculares tuvieron los combates de fondo realizados anoche en el estadio del Luna Park. En uno de ellos, José Pons derrotó por knock-out a Cecilio Niz cuando apenas habían transcurrido 5" de la primera vuelta, y en el otro, José Santiago venció a Juan C. Moreno por fuera de combate en el cuarto round. En los encuentros preliminares, Esteban Niz superó por puntos a José Montalvo, empataron José Sotina y Eugenio Valle.

Ni un minuto de pelea

También la otra por k. o.

Moss con la B. R. M. Marcó en Monza 186 Km. Por Hora

MILAN, 27 (AL). — Una autoridad del autódromo de Monza reveló que el BRM (British Racing Motor), que probablemente conducirá Juan Manuel Fangio en la próxima temporada internacional, se acercó notablemente al récord de la pista.

Dará mucho más

Ronda de hoy

El Precio Oficial Defiende su Bienestar: Respételo y Hágalo Respetar